朝鮮日報

本紙六面 發行所 朝鮮日報社

社說 在滿韓族同鄕會의組織

一

在滿朝鮮人問題는昨今兩年동안 社會에큰衝動을일으키고잇는重大한問題다 朝鮮의環境이變하야짐에따라 過去數十年間生活의壓迫에못이기어 朝鮮으로부터 滿洲에移住한者가 이미二百萬을넘기게되며 또年年이八九千戶가 流離하야간다그리하야滿洲의開拓에朝鮮移住民의 貢獻이多大한것도事實이다 마는 그特殊한政治的 經濟的環境은 그들로하야금安住함을許諾지아니한다 오늘날滿洲가비록中國의主權알에잇슴은틀님이업스나 밧그로부터盛大히들어오는 資本勢力은 그의主權을 危脅하는憂慮가 업지못할것이니 近日奉天 吉林을中心으로熾盛하야가는 排日運動가튼것이 이를證據하고남음이잇다 이러한地域內에多數群居하는朝鮮人은 엇더한때에는資本勢力의前衛로와 또엇더한때에는赤化運動의先鋒으로써猜疑를바들뿐아니라 山東、直隸의移民과競爭的地位에處하여잇다하야經濟的으로도虐待의口實을삼게되는것이다

二

昨年以來 在滿朝鮮移住民에게對한壓迫은漸漸露骨化하야處處에集團的放逐이 行하여젓섯다이로因하야朝鮮에서는在滿同胞擁護同盟이昨年末에組織되엇섯스며 滿洲에서는東省韓僑問題對策講究會가튼것이成立되어그의自衛的精神알에 가지가지의調査한바가잇섯스니 그中에가장指導的結論은入籍運動에歸着하고말엇다 오늘날까지그入籍運動이얼마만치만흔効果를나타내엇는지詳細한統計를들기어려우나 여긔에잇서서難點으로생각하든것은二重國籍問題에잇섯든것이다 그러나在滿朝鮮人으로하여금 二重의政治的苦痛을免케함에는 오늘의現狀으로보아入籍手段以外에달은길이업슴은 우리도이미屢屢히主張하여온바이다

三

그後朝鮮人迫害事實이 줄어들기는하엿다마는 入籍問題가完全히解決되지아니한以上迫害의原因은언제까지던지남어잇는것이다 最近에일으러仙人溝事件을비롯하야 또여러가지朝鮮人迫害事實이잇슴을듯게되엇다 그리하야柳河縣知事는縣內朝鮮移住民에게土地家屋을賃與하지말나고嚴命을내리엇고奉天省長의回訓이라고傳하는바가또한現狀維持의方針을取하야新來하는移住民에게居住를許諾지안토록하엿다고한다 이와가티在滿朝鮮人問題는 아직外지樂觀을許하지아니하는이때에 지난九月中旬에 東省韓族問題聯合講究의發起로 開催된東省韓族代表大會에서 滿鐵沿線及延吉 和龍 汪淸 琿春四縣을除外한四十七縣의移住同胞를網羅하야 韓族同鄕會라는團體를組織하엿다고한다 그目的은中國民과朝鮮人間의 感情融和를圖謀하며 敎育 參政 實業에關하야 入籍民으로서當然히享受할權利를獲得하야 그의生活을安定케하는同時에 在滿朝鮮人의 組織的訓練을期함에잇다고한다

四

그리하야 그當面問題로는會報의發行等文盲退治에힘쓰는同時에 入籍實行을促進하며 中國官廳에對한關係의交涉으로써發生하는事件을解決코자함에잇다고한다 우리가 이와가티在滿同胞사이에 單一組織體가結成되라는機運이濃熟하여잇슴을보게된것은무엇보다도반가운現象이다 지금에韓族同鄕會가完全히在滿朝鮮人全體를網羅하엿다고는볼수업스나 四十七縣이나되는廣汎한區域의居住同胞를包含한이만치 그將來가在滿同胞의指導機關이될것을의심하지아니한다 民會系의朝鮮人으로서는入籍運動에反對하야 在滿朝鮮人間에 意見의相違가잇섯다고하기는하나 全在滿朝鮮人의利害를떠나 考察해볼때에는 그의部分的 利益을버리고라도 系統的統一組織體알에聯合하야入籍問題로부터 버릇하야 모든朝鮮人에關한問題는一致한意見으로써支持하지안코는아니될것을 깁히覺悟하여야할것이다

撤兵치안는限에는 濟南解決은全然無望

山東鐵道의借款整理、管理權要求는 問題의解決을더욱紛糾시킬뿐 ◇再次交涉압두고 王正廷氏談

（南京十六日發）王正廷氏는定例會見中左와如히語하엿더라 日本은芳澤公使를南京에派하리라는說이잇다 矢田芳澤兩氏中누구를派하던此는日本의自由이나各案마다交涉者를別로히派遣한다는說은信用키難하다 또이가튼어려운일은我國으로서는斷然承認할수업다 濟南事件에關하야는日本이撤兵하지안는以上如何한解決案이던成立될希望이업슴을斷言한다 또實地檢證도日本兵의威嚇下에서할수는絕對로업다 日本은濟南事件解決에山東鐵道의借款整理와管理權의臨時設定等을要求中이나此等은問題의解決을紛糾시킬뿐으로濟南事件에直接關係가업는것이다

準備交涉은 十六日부터

（上海十五日發）日中準備交涉은十六日矢田總領事의第三回南京入과共히開始될터인데國民政府는濟南事件으로一層强硬한態度를取하기로되엇다 右에對하야外交部의信賴할만한側의消息에依하면 濟南事件에關하야는矢田領事와의間에아직何等決定된것이업고단지濟南에서損害의共同調査를하자는意見의一致를볼것뿐으로外交部는日本側으로부터藤田、西田兩領事가委員이됨을認定하고中國으로부터는崔士傑氏를任命하기로되엇다右委員會는山東省政府의所在地인泰安에서開催할터이나그調査가끗나더라도交涉에入할가는確定할수업다爲先日本軍隊의撤兵이先決問題임으로前途는益益樂觀할수업다고語하더라

日中正式交涉 來月初旬開始

日外務首腦部의意見

（京都電）昨日外務省首腦會議에서日中의正式交涉開始는來月初에하자고意見一致된바東京에서詳細히協議하게되엇더라

矢田總領赴寧 十八日頃에

（上海十七日發）傳聞한바에依하면矢田上海總領事는十八日頃再次南京에가서交涉을繼續하게로되엇더라

總稅務處를 南京에移轉

（上海十四日發）國民政府財政府는十二日付代理總稅務司『에드와드』氏에게總稅務司處를南京에移轉할것과및內國公債基金報酬를全部今月十五日外지에中央銀行에옴기어保存하도록正式으로訓令을發하엿더라

奉軍關外에撤退 南軍의勢力伸張

護路軍配置協定 平奉線도遂開通

（奉天十五日發）交通委員會에協議한結果從來不通이던京奉線은開通하기로決定하고最初의奉天北平間直通列車는十二日午後二時四十分奉天驛을出發하야北平으로向하엿다 또交通委員會及南方政府代表와의協定으로京奉鐵路의名稱을平奉鐵路로改稱하고護路軍隊의配置는天津山海關間은白崇禧氏麾下의第十二軍이하고奉天、山海關은奉天軍王樹常氏의引率한第十軍이그任에當하기로되엇다此에依하야南軍은事實上完全히關內에서그勢力을獲得하고反하야奉天軍은關外에退却케된것으로右의勢力範圍의限界를證明하는것은同鐵路收益區分을山海關으로하고同地로서當分間（三個月間豫定）連絡驛으로함에依하야立證된다

一、北平奉天間直通列車十二日부터當分間一週間二回（月、木）一〇五號一〇六號列車를運轉하되本列車에는無貨乘車旅客乘車等의使用을禁止함

二、列車編成 一等寢臺車一輛同客車一輛 二等客車一輛食堂車一輛手荷物車一輛郵便車一輛急行車一輛等計十一輛

三、發着時間 ▲一〇五號奉天驛着午前九時三十分▲一〇六號同發午後一時二十五分

四、그他奉天昌黎間運轉의三、四號列車、奉天朱郭間의一〇一、一〇二號의旅客列車가運轉되더라

『후-버-』氏의 『니카라과』訪問은

對中米政策의暗示라하야 各方面에多大한衝動

（桑港十四日發）目下『파로알트』에臨着中인米國次期大統領『후-버-』氏는南米訪問計劃中에는墨西哥와『니카라과』兩國도包含되엇는데目下反米熱이高調에 適한이때『후-버-』氏와『니카라과』訪問은一種의問題로同氏의將次取할『라틴아메리카』政策을暗示함이라고各方面에多大한衝動을與하더라

『토』氏一行着奉 駐佛公使와同伴

國聯事務局長

（奉天十六日發）國際聯盟事務局長『토-마』氏外二名은駐中佛公使『마-텔』氏와共히本日午後一時二十七分着奉하야 吳撫顧視察次로向한바『토』氏와『마』氏는大連을經하야東京으로向할豫定이더라

勅語 【大饗第一日】

（京都電）大饗第一日의儀에下賜하압신勅語는左와如하더라

朕玆에卽位의禮를行하고大饗을此處에開하야各國代表者並諸大臣等과歡을共히함을得함을懌하노라 玆에友邦의君主及大統領의健康을祝하고아울러交際의益益親善하기를望하노라

五權憲法의 速成力說

張繼氏就任演說

（奉天十六日發）某處着電에依하면張繼氏는北平政治分會主席에就任하고王用賓氏는同會秘書長에就任하엿다 그런데張繼氏는就任人事를兼하야一場의演說을한바要旨는左와如하더라 一部靑年間에共産主義는排斥하나그方法手段은採用할것이라고論하는者가잇슴에對하야非難을加하고資國革命의現情을指摘하야速히不平等撤法의完成에努力할것이라고强調하엿더라

米國이率先 治外法權撤廢

公使館昇格說과同時에 米國의對中態度頗注目

（京都電）確聞한바에依하면米國政府의對中態度는治外法權의撤廢도承認할模樣으로日本政府는注目하는中이더라

國聯佛代表 『보롤-』氏辭任

（巴里十六日發）多年國際聯盟의佛國代表로서活躍한『보롤-』氏는今回內閣改造의結果下院의中央派에서脫退하고急進社會黨及共和民主聯合을代表할閣員이새로『포앙카레-』內閣으로부터除外되엇음에此를理由로本日國際聯盟佛國代表를辭任하얏더라

禁酒運動코저 『쫀손』氏渡來

十六日桑港發

（桑港十五日發）『갈시이폿드、쫀손』氏는禁酒同盟會를代表하야十六日當地發東洋諸國에外지가서禁酒運動을徹底히하려고하는데爲先日本으로向하기로되엇더라

英海峽에暴風雨

（英國도-버十五日發）英國海峽에는速力七〇哩의颶風이나리나汽船『아리슨、오브、리가』號가難破된바同船으로부터難破者十七名을태운救命艇은顚覆되어全部溺死된듯한데이미十名의死體를어덧더라

自作農案으로 首相藏相協議

（京都電）三土藏相은十五日午後一時藤田男別邸에서田中首相을訪問하고自作農案의內容協議를하엿는데모든것은歸京後로讓하야最後의斷案을下하기로되엿더라

外國使節一行 十九日에歸東

（京都電）御儀參列의外交團首席『쏘-랜』獨逸大使以下各國特派使節夫人等一行은來十九日午前八時半京都驛發特別列車로歸京키로決하엿다 그런데外交團에對한優遇는一行이同日午後六時東京着으로終了되리라더라

羅馬尼前內閣의 奇怪事實暴露

【死亡者未出生者가受俸】 新首相廓淸宣言發表

（紐育十四日發）『부카레스트』來電에依하면羅馬尼新內閣의首相『마니우』氏는『汝等은盜賊하지말라』는宣言을發表하야首都『부카레스트』의大廓淸事業에忙殺中이다 首相의主唱는前內閣의下에서國民의金을私消한官吏를處罰하려는것으로『부카레스트』諸新聞의報道에依하면今回各省의事務를引繼함에當하야金庫에는一分의金錢도업섯고또前內閣의新政을調査하여본結果이미幾年前에死亡한者와아직생기어나지도안은者가俸給을바든일이發見되엇다 또他方으로는現在官職에잇지아니한者가俸給을바더官職에잇는官吏가잇고그外에官職에잇서본일도업는者가巨額의手當을바더自動車를購入하야豪奢한生活을하는者가不少하다더라

『政友、一新의合流는 反閣熱助長의前提』

未久에醜態를演出할形勢에잇다 政府에對한民政의觀測

（京都電）政友會와一新會의合流에關하야民政黨側에서는左와如히觀測하더라 一新會에서今日과가튼行動을取함은田中、鳩山氏等을除名한當時부터豫想한바로써今回그正體를暴露함에不過하다 一方政友會에서는會往우리黨을誘惑하던爪牙를露骨로드리낸것에지나지안는다 久原遞相이民政黨의崩壞와新黨、一新會와의協定實現에奔走中이어스나結局我黨의崩壞가如意치못함으로一新會를 써으로되리라第二段의崩壞를策하게된것이다 이것이實現되면與黨은政府側이有利하게보이나實際上은政府及一新會의態度를非難하는者가續出하고我黨에二三名의態度가疑問視되던者도이에脫黨의口實을失하게되고反히反政府熱을高調하야黨內의結束上頗히有利하게될터이다 特히政府部內에在한情勢로보면久原遞相의勢力이漸次增大함에伴하야鈴木前內相一派의反久原運動이露骨化하고來來閣僚의辭職及政務官의辭職問題等이엉키어御大典後가면內訌을暴露하야拾取할수업는醜態를演出할形勢가잇다 또貴族院을通過할수가잇다고하더라도議會에臨하야多數를依賴하고地租移讓、優遇問題等에對한貴族院의反政府熱은더욱熾烈하야政府가政權을固執하기爲하야焦燥하면할사록深淵에落하게되는것이니將來는政府와一新會의協調에依하야我黨에有利하게끔適當한前提이라는意識을가지고잇는中에御大典終了를기다려黨員이總動員을開始하야爲先東京에서倒閣運動을開始하고全國各地에遊說하야大大的으로氣勢를올리기로되엇더라

三黨으로嚴正中立 政府失政을糾彈

더욱對中外交를論駁 ◇……態度硬化한新黨

（京都電）新黨俱樂部로서는立黨의趣旨目的인對中問題에對하야現內閣과所見을달리함은다시말할必要가업거니와黨員의多數는早晩政府와正面衝突을하게될것이라고豫期되는바政友會에對한態度上될수잇는대로今後의方針을明示치안는편이有利하다는意嚮으로부터床次氏로서도果然그眞意가那邊에在한가를豫知키難한態度를가지고잇섯다 그런데이미憲政一新會의聯盟이事實上絕望으로된今日에이르러서는此際態度만을持續함이得策이아니라하야今後는從來의第三黨으로서嚴正公平한立場에서서與黨도아니요現內閣의失政을糾彈할것이라는意向이依然黨內에强硬하게되야잇는것은注目할價値가잇는바더욱對中外交의停滯에對하야는御大典後糾彈의氣勢를울리리라고觀測되더라

田中氏脫黨說否認

（東京電）民政黨內에在한早稻田系議員으로서度度히脫黨說을傳하던田中萬逸氏는十四日午……

兩稅委讓에對한 貴院形勢尙險惡

◇無難通過는極困難

（京都電）政府側의必死的諒解運動도지금으로보아서는成算이서지안코兩稅委讓問題에對한貴族院의形勢는더욱險惡하야지금을다시若干의勢力을가지고는無事貴族院을突破하기는困難이라고觀測되더라

民政少壯派會合 倒閣에邁進을決議

具體的方法은東京에서

（京都電）民政黨少壯議員約二十名은昨夜枚方溫泉에會合하야今後의政局打開策에對한協議를한바다시廿五日東京에서會合하야具體的方法을決定하고倒閣運動에邁進하기로決하엿더라

民政懇親會 各地團體別로

（京都電）民政黨은地方團體別로懇親會를開하얏는바十五日正午嵐山嵐峽亭에서關東代議士懇親會를開하고또同夜四條元에서는四國代議士懇親會外、九州代議士懇親會도開하엿스며一方少壯派議員團七日會도懇親會를開하야時局에對한意見을交換하기로되얏더라

地方官異動 府縣會終了後發表

（京都電）台灣交通局長으로內定된丸茂岩手縣知事의異動에依한地方長官更迭은御大典終了後라고諮定되는데各府縣會를目睫에둔것과또總督府警察의豫定된後임으로特히丸茂氏의就任은急히할必要가업서府縣會後發表하기로되엇더라

大阪市中在米高

大阪市中在米十五日現在高는百十六萬三千三百五十俵로前日의在米高에比較하야二千九百七俵의減少이더라

首相과會見後 最後的으로決定

具體的方法은東京에서

（京都電）久原遞相과田中首相의會見에依하야一新會의立場을明白히하야政府의政策支持의大要가決定된것이다시말하면京都滯在中又는歸京後에田中首相과會見하고意見交換을하기로된바此會見으로써一新會의政府支持의態度는最後決定을보게될것이더라

協定結果報告 久原遞相으로부터

（京都電）久原遞相은十六日午前十時半御所控室에서田中首相과會見하고五日夜大阪에서田中氏以下一新會員과의政策協定結果를報告하고아울러一新會의對中强硬外交의要求그他를報告하엿더라

十一月上旬 米粟輸移出入

總督府發表＝十一月上旬米及粟의輸移出入은左와如하더라 （單位石）

◇米 輸移出	一八五、四〇七
輸移入	六、八九九
◇粟 輸入	七、三四三

不渡手形減少

京城手形交換所調査＝十一月一日부터十五日에至하는京城不渡手形數는枚數二十一枚金額六千七百二十五圓四十七錢으로前月上半月分에比하야枚數十七枚金額七千九百四十八圓六十九錢의減少이더라

人事消息

▲宋鎭禹氏（東亞日報社長）十六日全南潭陽郡水北面南山里自宅에서遭外艱

『一新會와의提携는 도리혀憂慮할現象』

政友幹事招待席上에서 島田幹事長力說

（京都電）政友會는十六日午後六時부터眞亭에서幹事長以下幹部招待會를開하엿는바總務幹事外二十六名이參集한中島田幹事長으로부터今日新聞으로알게된과가티久原氏와一新會와의間에諒解가成立되엇다고하나此는매우憂慮할現象이라고思한다 我黨으로서는少數黨과의協定을할것이라고思한다 이와가튼때에吾人은이協定이成立되엇다고조금이라도樂觀할것이아니다 時도放心하지못하고警戒할것이다 我黨은過般議會에少數黨으로非常한辛酸을맛보앗다 此經驗으로推察하야前述한바는諸君도御同感하여주기를바란다고 此에對하야種種意見交換을하고九時散會하엿더라

民政、新黨에서 更大數名奪去?

（京都電）政府는憲政一新會七名과의政策이協定되고小寺議會、河野正議氏等이加盟하게되어畢竟來議會의衆議院은政府에對하야有利히展開하리라고樂觀하고協定中에含한對中外交問題는全然政府의생각하는대로되리라고觀測된다 또政府의政策中重要案件인地租移讓、營業收益稅의移讓에對하야는細目點은豫測키難하나大綱에對하야는結局政府의方針그대로受容하고如斯히하야政府와一新會와는完全히提携되리라고한다 다시京都滯在中에가어히床次氏의新黨으로부터數名及民政黨으로부터二、三名을確實히政友會에入黨시길希望으로與黨及政府는此兩黨의攪亂에다시各方面으로一段의勢力을하기로되엇더라

貴院內의民政系 必死的으로政府에肉迫

◇貴院側의現下政局觀

（京都電）政府와一新會와의妥協成立에關하야貴族院各派有力者의觀測을綜合하면大體次와如하더라 從來一新會와政府間에或種의諒解가잇섯다고보고는잇섯스나今回의合流로그關係가더욱明瞭히되얏다 如斯히突然히具體化한것은政府가民政黨及新黨을崩壞하야待가着着確實하게되야가는形勢를보고一新會는頗히狼狽하야政府가過半數를制하기前에압서서先鞭을친것이라고思한다 今回合流의結果打擊을受한것은新黨으로政局의推移가明瞭하게되……

大阪着名問屋案內

冬物洋服品揃
商店ニ限リ生地見本相場表送呈
大阪市谷町一 石尾仁本店

一組小賣價格豫價 先金貳圓送付하는분의게各種見本四組洲星
現代女子家庭婦人必需品 裝飾品、리본、레-스、拔藝材料一式
婦人用品問屋 大阪東區安人町二丁目 中井省輔商店 電話東一三五二 振替大阪六〇九八三番

쇼-루、首卷卸
蝶票洋傘問屋 橫田商店
大阪市東區北久太郎町四丁目心齋橋筋 店頭申込型錄送呈

經濟되고防寒되는 コール天服 相大特賣中 品揃
中込次第見本型錄送呈
コール天服小倉服製造卸 若原重本店 大阪市東區內本町二丁目 電話東四四〇八番 振替大阪一〇七五四番

新發賣 南大門インキ
主要商品 春田墨 南大門墨 南大門鉛筆 皇國インキ
大阪市東區本町通リ信濃橋東詰 春田梅魁堂 電話本町九三二番 振替大阪二四四一四番

TIGER 虎印冬メリヤス 其他雜貨一般荷揃
吉川長商店通信販賣部 大阪市北區梅ヶ枝町八十一番地 電話北五〇一四番 店頭申込、而報送呈

斯界最高權威 Y印 イノグル印 高級고무長靴
皮革及고무ラシヤ製 季節向各種靴專門卸
アイツ印子供靴製造本舖 大阪市南久太郎町四丁目心才橋筋 山下芳松商店

小倉服地 冬向見本發行
大阪市東區谷町三丁目 小倉服地 コール天 問屋 木下佐商店 電話東二一六三番
店頭捺印하고申込하는분에게限하야見本送呈

眼鏡印 肝油 滋養强壯 純良 無臭
ヴイタミンA及D含有量第一 僅か金三錢で大人一日分の營養が得られます （各藥店ニ有）
大阪道修町 伊藤千太郎商會

本案內廣告一手特別取扱 電話土佐堀三三六六番 大阪相互通信社

十一月十九日부터 名作朝鮮映畵大會
朝鮮키네마第一回作品 아리랑 全七卷
사랑을차저서 全十卷
朝鮮劇場 電光 二二八一

압과정 每日午後七時부터
뒤과정 名唱 金秋月 出演 藝妓 孫眞紅 出演 藝妓 金香蘭 出演
光武臺 黃金町四丁目電話本局九四番

十一月十七日 特別大興行
淑英娘子傳 七卷
黃金亂狂 八卷
赤陽의하야 七卷
團成社

總督府及各官廳指定

前北風會系統의 主義者檢擧開始

◇원산에서도련루자를검거? 警察部와鍾路署서

전북풍회계통(前北風會系統)으로대일차조선공산당(第一次朝鮮共産黨)사건의혐의자로수년동안서대문형무소(西大門刑務所)에서텰창생활을하다가대일회공판에서무죄(無罪)로방면된배덕수(裴德秀)리규송(李奎宋)량씨는엽마전에동대문경찰서에서취됴를당하고부사히되어시내모처에서류하든바수일래로다시경긔도경찰부(京畿道警察部)의활동을보게되어시내종로서와함께공긔가긴장하더니 전긔량씨를검거하는이외에원산(元山)방면에서도수명의청년을검거하는일방에시내종로경찰서고등계(高等係)에서는모모주의자(主義者)의지문(指紋)을수집하는동시자못공긔가긴장한것을보아또무슨단서가발각된듯하다더라

學生科學會員 十八名昨日釋放

종로서에서취됴하다가 學生事件一段落

학생중심(學生中心)의 모사건혐의(嫌疑)로 시내 종로경찰서(鍾路署)고등계에서검거하야엄중취됴중이든 학생 사회과학연구회원(學生社會科學硏究會員)십팔인은 취됴한결과 하등의물뎍단서(物的端緖)가업슴으로작십칠일아츰에 그전부를 석방하엿다는바 학생사건의 검속도이로써일단락(一段落)을보게된듯하다더라

赤露革命紀念한 二十六名被逮

함북길주에서잡히어

지난칠일의 로서아혁명긔념일에 함북길주 청년동맹(吉州靑年同盟)과소년회(少年會)의 간부삼십여명이향교(鄕校)뒤숩속에모혀성대한긔념식을한뒤계속하야길주시가로행렬을하며시위운동을하든중리청룡(李靑龍) 김상록(金尙祿)등의근(鄭讀根) 서형근(徐亨根)씨외이십이명이 경찰에 검거취됴중 이라더라

天安에檢束四氏

지난구일이래

텬안에서는 지난구일에 본보지국의로재현(盧在鉉)군을위시하여예수교회목사최창모(崔昌模)씨와 뎜원친목회진섭창(店員親睦會)군과 협동조합(協同組合)[illegible]씨동시씨를아즉까지검속하야두엇다더라(텬안)

李時沅氏釋放

본뎡서에서

얼마전에 무실련협의로 시내본뎡서에 인치되엇든 시내수표교조선교육협회의 리시원(朝鮮敎育協會李時沅)씨는 작십칠일에 무사히석방되어나왓다더라

◇安洞敎會講演 시내안동교회에서는 십팔일오전십일시에 김우현(金禹鉉)목사가「감사의변(感謝의辯)」이란문뎨로강연하고 오후칠시에는김준배(金俊培)씨가「원조(援助)」라는문뎨로강연한다고

朝鮮人經營店에 拳銃馬賊이襲擊

돈백칠십여원과물품을가저가 ◇開原新市街에서

지난칠일 오후넘음시 사십분경에만주개원신시가(滿洲開原新市街)에서 조선사람이 경영하는의신상회(義信商會)에권총을휴대한 중국마적세명이 습격하야현금 일백사십원(現金)과봉표사십원(奉票四十圓)외몃가지물품을탈취도주하엿다는데이제사실을 탐문한바에 의하건데 전긔마적은 상회문압헤 당도하야물건을사자고 하면서 걸은문을열라고 함으로상회주인은물건사러온 사람인줄알고 걸엇든문을벗기자 마적은 문안에들어서자 권총으로 주인을협박하고 전긔금품을 강탈도주하얏는데 이급보를 접한경찰은비상소집을 개시하야 엄중히수색을하얏스나 아즉범인은 체포치못하얏다더라(장춘)

京城穀物協會 新任員選擧

지난구일에

경성곡물협회(京城穀物協會)에서는 지난구일에뎡긔총회를열고알에와가티임원을선거하얏다더라

會長金光準 副會長李逸雨 同 金海鎭 白米部長金錫浩 玄米部長金世熙 雜穀部長太正培 仲立部長崔文煥 監事李錫鎔外三人 白米部評議員李範昭外四人 玄米部評議員金南薰外六人 雜穀部評議員安商炳外四人 仲立部評議員金鏞雲外九人 相談役曹秉學外四人

大都市附近에도 原始的움집趣味

사람이세상에나매아름답게살기를원하고재미잇게살기를원한다 그러나 어떠한생활양식을데일재미잇고 데일아름다운생활이냐하면 얼는대답하기가어렵다 이삼층벽돌집밝은뎐등불밋헤서고혹뎍(蠱惑的)으로양(洋)머리쪽진 아름다운 계집을안고오색양주(五色洋酒)를 마시는데도인생의미(美)가잇고재미가잇다하면 산놉고골깁흔곳! 시냇물소래가그윽한고산밋헤봇허잇는 오막사리초가집속에서관솔불을켜노코 나무합지에조(粟)인절미를갓득담아노코물을씨어먹으며 동백기름발른산촌(山村)큰애기(處女)를 상대로짓거리는목동(牧童)에게도인생의미(美)와 재미는잇는것이다 시대로는이십세긔(二十世紀)이요 곳(處)으로는사십만시민이사는경성! 도시의 왕십리(往十里)나공덕리(孔德里)에들어가면겨울이되면 넷옹파고움을 뭇고 원시뎍(原始的)생활을한다 그동리의청년(靑年)들이모히어 석유등불을켜노코 춘향전(春香傳)도보고류충렬전(劉忠烈傳)도보고노름도하고화투도하다가각금념새를맛고[illegible]방문을닷시면은원식이나집어주어오랍에진상을한다 그동리의 색주가집녀범주(賣笑婦)도롤러나가인생이살면은백년이나살드라말이나는들누르고도롤기도한다

全朝鮮各都市에 公營住宅을新設

◇시설의뎡도가한문뎨이다◇ 京城은明年부터

경성부에서 사회사업의 일종으로 공영주택(公營住宅)과 공영뎐당포(公營典當舖)를경영할방침을 세우고서총독부에 그예산을요청중이라함은 긔보한바 총독부에서도 그필요를 인뎡하고 명년도예산에는 상당한 금액을계상하엿슴으로 만일 조선예산이의회에서 무사히 통과하게만되면 명년부터는실시될모양이라는데 아즉 어느곳에다가 어느뎡도의 공영주택을설치하며 또는엇던 종류의사람으로 들어살게할는지 하는구톄안과 뎐당포도 얼마나한예산으로시내의 멧곳에다 뎐포를 내이어서세민(細民)들을 구제하게될는지는 전혀알수업스나 아마상당한시설이잇슬뜻하다하며더욱총독부에서는 경성부만이 아니라부산(釜山)이나평양(平壤)대구(大邱)가튼중요도시에도 전부실시시킬예뎡이라더라

울고잇는一女性

눈보라치는滿洲野에 하로도몃번식띄우는비극 漂浪民의生涯를象徵

년년세세(年年歲歲)어느때를불문하고 내디농촌(內地農村)의몰락으로 남북동만주(南北東滿洲)에류리민이만흠은례사이지만 금년에와서는 더욱이길거리에방황하는빈민의참상이격심한중 지난팔일 동만일대에는눈바람이 넘우심하야 옷을든든히닙은사람들도 치위를 익이지못하야 손을혹혹불며 거름을자주하는때 간도룡정(間島龍井)과두도구(頭道溝)사이토성(土城)길우에 울고잇는 젊은녀성이잇섯는데 그는아즉까지 녀름무명저삼과 베치마를닙고 헌뎐뇨로어린아이를 싸서업고 주린창자를움키고 간신히서서 눈보라칠때마다 흑흑늣기면서도모정애(母情愛)에못이어서 어린아이를돌아보고 눈물을흘리며 『야 너아바지게신곳이여긔서도이백리란다』라고입속으로 긴한숨을 쉬면서 하는말이 듯기에도 신산한 눈보라바람에 파동되야 길것는사람의 고막에파급되엇다 이를목도한긔자는 어데서 어데로감니까? 하고물으니 떨리는 목소리로 삼도구에서 백초구(百草溝)로감니다하고 말을 맛자마자 뜨거운눈물을 흘리면서 흑흑늣기어가며운다 고향은 어데임니까하고 재차물으매 고개를들고흘금처다보고는 붓그러운 듯이고개를숙이면서 저 원산하고는다시울엇다 과연 이와가튼 참경에서 우는사람도 멧사람식 눈에띄이더라(간도)

二十四名釋放은 起訴猶豫로?

담임한검사는며칠후에야 확실히처분이결뎡된다고 間島共産黨起訴後聞

작보=간도(間島)에잇는일본총령사관경찰(日本總領事館警察)의손에 검거되엇든 제삼차 간도공산당(第三次間島共産黨)사건의피의자 칠십이명이 경성디방법원검사국(京城地方法院檢事局)에 송치되어 이래 일개월이나 사상검사(思想專門檢事) 삼포(森浦)씨의손에취됴를밧고잇다가칠십이명중에 사십팔인은 오정(五井)예심검사의 손에회부(附)되고 리라함은작일에보도한바와갓거니와 긔외 칠십이명중에예심에 회부하지안흔이십사명은 삼포(森浦)검사의 세밀한취됴(再審取調)를 한번더경과 한후긔소유예(起訴猶豫)로석방여하(釋放如何)를결뎡하리라는바이삼일안으로 확실한결과를 알게될듯하다더라

高麗革命軍 士官校建設

풍옥상과밀약을맷고서 正義府李靑天計劃

만주에잇는 리청텬(李靑天)은 근일풍옥상(馮玉祥)씨와 비밀협약을맷고 동청텰도(東淸鐵道)동부선(東部線)에서 가까운밀산(密山)부근에고려혁명군사관학교(高麗革命軍士官學校)를세우기로 결뎡하얏더라(하얼빈뎐보)

醉漢을蹴殺

발길질하고 상해치사죄

고양군연희면아현리(高陽郡延禧面阿峴里北里) 일백륙십칠번디 허용(許鏞)은 지난달이십일일 오후열한시경에 부내 죽첨뎡(竹添町)이뎡목구십이번디 림원호(林元浩)의집에서 술이취하야 폭행을하다가 그곳에잇는엄모(嚴某)황모(黃某)외또한명에게 발길로채워 고려병원(高麗病院)에입원치료하든중 십륙일오전아홉시경에 마츰내사망하엿슴으로서대문경찰서에서는전긔세명을 상해치사죄로엄중취됴중이라더라

◇貞洞敎會講道 시내뎡동교회에서는 십팔일오전열한시에「경건(敬虔)한생활」이라는문뎨로 로보을(盧普乙)박사가강도하고 동오후닐곱시에는「역경의은총(逆境의恩寵)」이란문뎨로김영섭(金永燮)목사가강연한다고

公金橫領犯

합이빈서잡혓다

지난십이일에 합이빈도리십사호동아일보지국(哈爾濱道裡十四號東亞日報支局)안에서 [illegible]가 합이빈경찰서 좌천(佐川)량(梁)두형사에게피착되엇다는데 이제 그사실을듯건대 그는 장춘 우편국배달부(長春郵便局配達夫)로잇든바 지난오일에 우편국에서현금칠백원을 절취하야 가지고달아낫슴으로 장춘경찰서 에서수색조회를하얏든 바인데 장춘경찰서로압송되리라는바취됴도장춘경찰서에서하리라더라(장춘)

不謹愼한巡査 夜半에閨房突入

상대자는고소를뎨출 순사는타처로전근해

전북임실군둔남면주재소재근순사 최일봉(崔一鳳)은 임실군둔남면오수리김도관(金道寬)의집에 장녀가석집갓다가무슨볼일이잇서서친정에와잇는것을긔회로하야 지난일일오후십이시 쯤에몰래 방에뛰어들어와서 김도관내외와그딸이자는데 들어옴으로김도관은대경하야도적이야하고 고함을질른바 동리사람이다수히모혀일시소동을닐으키고지금 고소까지하얏다는 데최씨는임실경찰서로전근하얏다더라(전주)

◇群山에初雪 지난십오일부터 돌연히 군산디방의일긔는 음산하야 치위지더니그이튼날새벽부터 백설이 펄펄내리기시작하엿는데 작년에비하면약이십여일이속하엿더라(군산)

銅佛寺領事警察 桓省會員又搜索

◇아모단서를못어덧다◇ 檢擧不絕의間島社會

지난오일에 텬보산(天寶山) 동불사(銅佛寺)의두곳에잇는일본경찰서에서 근무하는 정사복경관 며칠팔인은 동디갑장인(同地甲長)박찬인(朴讚仁)의 집을 수색하기위하야 수색하엿스나 별다른 단서를엇지못하엿다 이제탐문한바에의하건데 환성회(桓省會)에관련된혐의인듯하다 더라(간도)

◇妙洞敎會講道=시내묘동교회에서는십팔일오전열한시에『생활의긔조(生活의基調)』라는문뎨로전필순(全弼淳)씨가 오후일곱시에는「청년의신앙(靑年의信仰)」이란문뎨로 오흥영(吳興英)씨가강도한다더라

住宅建築場 材料竊盜

범인이잡혀

주소를경성부창신동륙백이십이번디(昌信洞六二二)에둔박용하(朴容夏)라는자는지난십이일오전다섯시삼십분경시내동대문안경성전긔회사(京電)주택건축장(住宅建築場)에서건축재료를훔친것이발각되어 작십칠일아츰에 소관동대문경찰서 사법계원에게 검거되어 엄중취됴중이라는바 그는전후 칠팔차나 이근처에서도난된것도 전긔절도의소위인듯하야계속취됴중이라더라

水災難免의砂內島 百五十住民陳情

안도할곳으로옴겨달라고 ◇郡當局에陳情◇

함흥(咸興)디방에잇서서가장수재가심한곳은 주북면 사내섬(州北面砂內島)인데 섬주위의방축이러지고 땅이패여서 웅덩이가되어 지금도 십오륙처이나 물이괴인곳이 만흐며 또홍수통에 상류로부터 흙과모래가 밀려나려오다가 사내섬을 중심으로동서에팽팽한 삼각주(三角洲)가되엇는바 서편삼각주는 사내섬보다도 십팔척이나 옷둑하게되어사내섬은 장차몰길이 될모양인데 은미뎡지안은 몃몃개인의 영리사업에삼십여호의 생명을 맛길수업다하야 그만리하되고 니어서사내섬주민 칠십여명의 련서로군 도 총독부당국에진주 디를당하야달라는 진정서를 뎨출하엿다하며 디가결뎡되는대로제반설비도들할양으로 세간까지 팔아가지고고대하는사람도만타더라

島民死活問題

◇陳情者側某氏談

몃백년살던고향을일흔셈보다도 금후에 살아갈일이문뎨외다 지금은장바닥에안즌것만가타서 살아도 산것갓지안소이다 날도추어오고 먹을것은업고 졂은이는떨고어린이는울고부르지저참아볼수업소며 갈곳이업는불상한사람이외다 그러나죽어도가티죽어야지요 요전번에주북면장이동성천(東城川)을대부하야 가지고우리를데려다 소작케한다하엿지만 우리는그런 개인의 영리사업에위태한우리목숨을맛길수는업습니다 고당국에가라먹을것을요구하는수밧게업슴니다 내영에서이만한주변과 이만한요구도안된다면 엇지살겟소 군수도군면주북면장에게 대한 태도를보아공정히생각하는것갓습니다

女性社創立

오는일월에 創刊號를發行

녀자계몽(女子啓蒙)을지도할만한잡지가업슴을유감으로생각하는제씨의발긔로시내인사동(仁寺洞)백구십칠번디에녀성사(女性社)라는녀자잡지사를창립하고 래년일월에 신년호(新年號)를발행할터인데 방금그준비에[illegible] 서병태(徐丙泰)김윤걸(金允杰)등제씨가분망하며각계명사의원고를모집중이라더라

太西洋上巨船沈沒 三百餘名이遭難

◇인류력사에또한가지비극 各國救助船續續出發

몃해전에 세계의 거선(巨船)인『타이타니크』호가 태서양상(太西洋上)에서 처녀항해를하다가빙산(氷山)과 맛부드치어서 수천여명의 선객이 일시에익사한참극이잇서 영원히 인류력사상비극으로 만사람의 가슴을어둡게하야 오든중 또지난십일일에영국(英國)『람보-드』회사의 『베스토리호』라는 일만사백구십여돈의거선이 남아메리카로 가다가태서양상에서 폭풍우를맛나무참히 침몰한모양으로『베스토리호』는 즉시 구원을요한다 ― 선객들은각각으로 구조뎡에올나타고잇다』하는통의처참한최후를면상케하는무선뎐신이각방면에왓섯스나 그뒤로해상에는 배의그림자도업고무선뎐신도다시아니오게된것이다 금번의도착일이 그날오후 [illegible]이요 그배는 아조침몰하엿슬지경임으로 승객일백이십구명과 선원이백삼십일명의이상삼백여명이 구조될가 과연 모진바람과 거친물결을당하야 구조될는지 [illegible] 아마도전부익사한모양으로 아마도전부의사한소식이업다하며 더욱 그배속에는 일본의 륙군소좌(陸軍少佐)도잇다더라

救助도絕望

구조선에서 온무선뎐신

이러케 놀라운급보를접한 그부근의 여러긔선들은 조난의현장으로 급행중이며 더욱 미국의해안방호선(海岸防護船)다섯척과 긔외의 긔선열척이 구조차로출동하얏는데 시간이만히경과하고바다우의물결이몹시거친까닭인지 아즉배의그림자도 발견하지못하얏다고비관하는무선뎐신이구조선으로부터 도착되엇다더라 (뉴-욕뎐보)

浮浪者十餘名 모다拘留處分에

동대문서에서즉결처분 學生事件은端緒杳然

시내동대문경찰서(東大門署)에서는 련일계속하야 대활동을한다는바 작십칠일 아츰에 고등사법(高等司法)양계원이련합하야 관내주요한곳을전부대검색(檢索)한결과 한직업이업는부랑자(浮浪者) 십오명을검거하야 사법계에서 즉결로구류 이십일간식에처분하엿는바 학생중심의모종사건은의연히단서를엇지못한듯하다더라

延吉縣母鹿溝에 拳銃携帶團

정톄를알수업는사람들 軍資金請求頻頻

십일일 간도연길현 모록구방면(間島延吉縣母鹿溝方面)에는시국을표방하는 군자금 모집단이빈번히창입한다하야 정보를바든룡정일본총령사관경찰서(龍井日本總領事館警察署)에서는 즉시경관대가 출동하야 대활동을개시하엿다는바 그내용은절대비밀에부침으로 잘알수 업스나시국을표방하는강도단인듯도하다는데 그들은각각권총을휴대하엿다더라(간도)

◇滄川敎會講道=시외창천교회에서는 금십팔일 오전열한시에는김사목(金思牧)목사가「긔독교의감사관(基督敎의感謝觀)」이란문뎨로 오후칠시에주일학교주최의례배를보리라고

傷害致死罪로 징역이년을살게되어

싸홈말리다가 ◇被告는不服控訴

원적을공주군 주외면룡당리(公州郡州外面龍堂里)사백오십칠번디에둔원창업(元昌業)은금년륙월칠일오후아홉시경에그집에와서 류숙(留宿)하든 최여관(崔汝寬)과리종완(李鍾完)이가싸홈하는것을중재(仲裁)하다가 그싸홈을말리는원창업에게폭행을함으로할수업시그를방어(防禦)하다가 리종완을구타하얏든바그것이원인이되어마츰내리종완은팔월십삼일에드디어사망(死亡)하얏슴으로상해치사(傷害致死)죄로긔소되어공주디방법원(公州地方法院)에서징역이년의언도를밧고경성복심법원(京城覆審法院)에불복공소(不服控訴)하얏는데복심(覆審)의뎨이회공판(第二回公判)은래월하순경이나개뎡될터이라더라

쏫가튼青春少婦 無智男便을버리고

정부와손을잡고다라나 本夫는同居訴提起

텰원군텰원면 중리이백삼십사번디(鐵原郡鐵原面中里二三四)에사는윤긔현(尹己炫)은대정십오년칠월 이십팔일에 강원도이천군 안협면읍내리(江原道伊川郡安峽面邑內里)황방화(黃芳花)라는쏫가튼녀자와결혼(結婚)하야동거(同居)하든바 그황방화는 평일에 그남편의무지(無智)함을모시(侮視)하고 그사이의가 좃치못하든바 지난일에사랑하든 그정부(情夫)와 손을잡고 어데로인지 간듯함으로그본부(本夫)인윤긔현은 다라난황방화를 걸어경성디방법원(京城地方法院)민사부(民事部)에동거소송(同居訴訟)을뎨긔하엿는바 공판긔일(公判期日)은아즉미뎡이라하며그에대한재판관의 판결(判決)은어떠케될는지 자못흥미잇는문뎨의하나이라더라

公認 東洋自動車講習所
▲自動車運轉手短期養成 ▲學校卒業·卒業後就職紹介
▲每月一日及十六日入學·學期終了 ▲普通生無試驗入學許可
京城府西大門町一丁目 電話光化門一五八四番

漢方貼藥 處方調製 朝鮮漢藥 蔘茸唐草 乾材藥品 東西洋藥
藥材高品으로
仁川府外里二一六
天一藥院 主 金南杓
萬病水仁川代理店
調製責任精選

◇高級品最新式眼鏡新荷着!!
▲金張式Bプリンス體天然白石玉入 同一號 八圓五十錢 同二號 七圓八十錢
▲金張式Bプリンス體人造白石玉入 同一號 三圓五十錢 同二號 二圓八十錢
▲Bケアル純大模體天然白石玉入 同一號 七圓五十錢 同二號 六圓八十錢
▲Bケアル純大模體人造白石玉入 同一號 三圓 同二號 二圓五十錢
京城府樓南洞二十七番
新舊式眼鏡專門 寶保眼商會

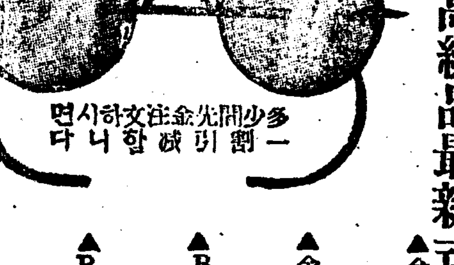

준비하십시요!무서운치위는또왓슴니다
◇경성에서최신식으로류행되는특별품◇
갑싸고.모양조코.오래가고.물건조흔
남자와.귀부인과.귀여운애기네들의모물각종

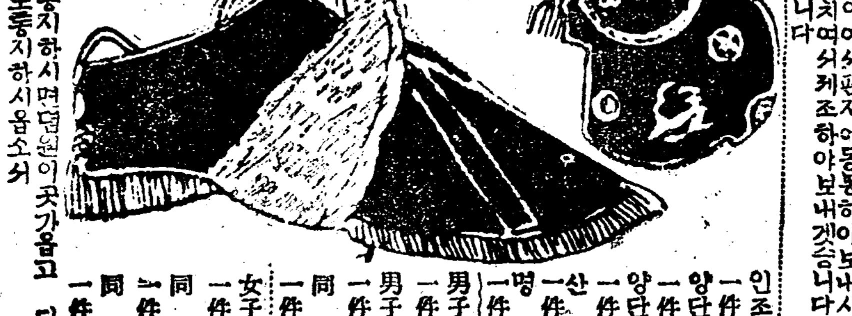

양단조바위 一件 一圓四十錢
인조견조바위 一件 九十錢
양단은종조바위 一件 二圓
산호 一件 五十錢
명주 一件 二十錢
男子用風遮 一號 一件 五圓三十錢
男子用風遮 特別品 三號 一件 六圓
同 一件 七圓五十錢
女子用風遮 一號 一件 六圓五十錢
同(內綿入) 二號 一件 七圓三十錢
同 特製品 三號 一件 八圓五十錢
시내시외는뎐화로통지하시면뎜원이곳가옵고 디방은이환대금이나또는우편으로통지하시옵소서

영업목록
모물각종 조바위 보료방석 일식침구 혼구품일식
朝鮮京城公平洞八八番地
元昌商店 主 李泰鉉
電話光化門一六七三番 振替京城九六七七番

싸게 팜니다 紬緞 布木 京城 東亞婦人商會

現金으로替換키爲하야
軍用毛布投賣處分
將校用 毛布 貳枚에 貳圓五拾錢
兵卒用 二枚에 金貳圓二拾錢
◎新品으로갑싼毛布나傷한古物이아닙니다
이毛布는支那戰爭地에納品코저多數製品하엿던바張作霖이戰死한滿洲軍은山東에도로올나가平和케되여支那被服廠에서는全然毛布의所用이업서지고日貨排斥은全土에날마다심하기로部元은多數品의處分에苦心타가日支間에가장關係가깁흔弊商會에處分을依賴하여왓는바넘우多數이기에到底히다팔지못하고內地鮮滿의一般使用의분의게市價의半價도못되는安價로써어느定數에限하야팔기始作햇슴니다勿論嚴寒地에서쓰고저하는物品인故로防寒用具에는가장理想的의物品임니다品質本位의弊商會를安心코試用코저希望하시는분은枚數를明記하야葉書로注文하시면代金引換으로郵送합니다萬一物品의不用時에는返金합니다
東京市神田區元柳原町十一 毛布部 振替東京三八七三番
日支被服商會

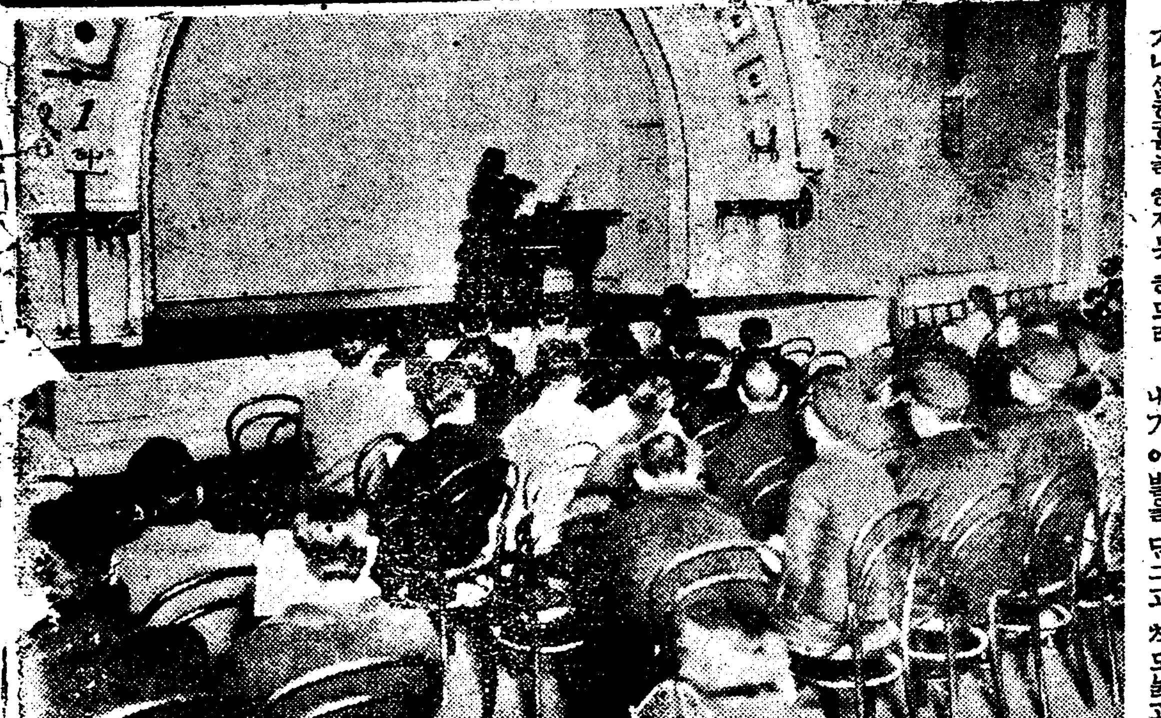

保健과趣味

育兒와結婚 (1)

家族의健康을爲하야 七時間睡眠、食事一定

바이올린은그의唯一한趣味

多角愛의著者 李相壽氏 夫人

◇……金鍾天女史……◇

일즉이경성녀자고등보통학교를졸업하고 한성은행원(漢城銀行員)으로잇든김종텬(金鍾天)씨는이제로부터 사년전에 수학가로일홈이놉고『다각애』(多角愛)의저술자인리상수(李相壽)씨와백년의 가약을맷고 화촉의뎐을드린후 신혼의단꿈 속에서도오히려 사회에대한 자긔의사명을이저버리지 아니하고 남편은교장 자긔는교원으로 시내수송동경성실천녀학교(京城實踐女學校)에서원앙격으로자긔몸을전령하고 교육사업에 로력하고 잇는분이니 녀자사회에 공헌이 큰그만큼 가뎡생활에 잇서서도 남다른포부와 특출한 실현이잇슬것이올시다 이제녀사가 자긔가족의건강을 위하야 엇더케노력하는것과 부부의각각 가진취미또는 자녀의교양문뎨급 그의결혼생활에가장깃벗든일로 유익하고 흥미잇고 우리가뎡생활에참고가될만한이야기를씨의긔고(寄稿)한그대로여기에소개하고저합니다

× ×

무릇신데가지 문뎨에 대하야 평소에실행하는바와생각하는바중에대강요령만긔록하려합니다

一、아즉가족이라고는부부단두식구뿐으로 더구나 모든살림을진정에서 보아주고 우리들의생활의 절반은 학교에서보내게되는 탓으로 밧분가운데항상엄벙덤벙하여지내게됨으로건강문뎨에대하야도별로이러타고할만한큰노력이업섯습니다그러나 언제든지 위생상에버서지는일을하지안는것만은이올시다 첫재수면은 매일칠시간이상을꼭꼭잡니다둘재로니러나는 시간을규측뎍 으로하는동시 비록 아츰산보들은 하지못 하드래도일즉이니러나는것만은실행합니다 셋재식사 시간을일뎡하게하고 충분한영양을 섭취하기에노력합니다아츰밥과점심은물론학교의 시간을 따러자연히규측을 직히게 되지마는저녁에는남편되는이가 학교의일이밧부면 저녁밥이 밤참이되는때가 만습니다 그럼으로도나는오후여섯시를저녁밥시간으로뎡하고 그뒤에집 으로도라가게되는 날은별문뎨가 업스나좀느저질듯한날은학교에서곤로불이나곳불에저녁을지어서따뜻한음식을제시간에제공합니다 집에돌아가도 두식구요 학교에와도 두식구족권가족이다 함의나와잇는 셈인고로 학교에도 살림의일부분을갓다두엇습니다 그리고우리부부는 원래운동에 취미도적고시간도 부족함으로 자연히그방면에게을리하게되는것을큰유감으로 생각합니다 그래서될수잇는대로는 학교 시간을맛친후에는 생도들과 함께테니스나 핑퐁가튼것을 하려고힘씀니다

二、남편의취미――원래학교일에골몰한터이니까그러키도하겟지오마는 그는 학교경영에관한일이외에는 별다른 취미를생각할여가도업는것가티보힘니다 혹간 문예서류를읽고나서 나에게 이야기하야주는것이나 한가지 취미라할는지오나는 그와결혼하기전에 녀름동안을 나의형님과 셰사람이석왕사(釋王寺)에서얼마교제하야본일이잇습니다그때에는 그가 아츰이슬이것가도권에 풀밧흐로 다니면서닙흘뜻고 꼿을따서자긔의 류숙하는방안도 장식하며 고요한시내가에발을 담그고 책도읽고 소설도쓰며 일홈명월이 반공에소삿슬때에는 승선교(昇仙橋)에 올라안저서시도읊고노래도하여그의 전생활이 맛티취미몽텅이로 뭉처진것 가터보히엿습니다 그리고 친구에게 이야기하는것을 드른면 참으로취미의인간이라고 그를찬미하고십도록 그의 입으로배앗는구절구절의말은나의마음을잇끌엇습니다 그뿐만 아니라 결혼한지 만일년까지도 벽에거는족자한개 책상우에 꼿한송이까지라도 남다른 취미를가지고 어루만져오는것을 보앗스나 지금은 학교일에넘우억매여 고런일에는 여념이업서합니다 다만내가 잘하든지못하든지『바이올린』에만흥취미를가진고로 그가 조금이라도한가한틈을 엇게되면 나는 그에게 사현금한곡조로 번거룸을 두뢰를 쉬이어줄뿐이올시다

三、자녀교양문뎨에대하야는나로써는 아즉대답할자격을가지지못하얏습니다 첫딸하나나흔것을 랑패를 보고나서는신혼후에나임신중에여러가지로생각하야오든 희망에 찬꿈은 복안은 수포로 돌아가고 다시는그문뎨에대하야 이러타는말을하고십지가안습니다

四、나는 결혼생활 사년중에데일깃벗든때를 말하려면 모도그것도 그것가태서 어느것이데일이라고꼽을수가업습니다 비교뎍순탄하얏고원만한것만깃버할따름이요남편의사업이 즉나의사업인우리의교육사업이발뎐되어가는것을나는나의인간생활의 하나로써 깃붐을삼습니다 그러나 나의결혼생활중에 가장큰비애를 늣긴일이잇습니다 누가 보든지 어엽부고곱을솟하게 생겻다고 칭찬을밧든딸하나를 놓지난지 한달만에 홍역으로 개중을엇어 마츰내구하지못하고말엇습니다

어미의 자식사랑도 유만부동이지 첫자식 첫사랑에귄심전력을 기우렷다가 사람으로 비참아당치못할 변을당하고 비로소인간비애 다시 말하면결혼생활에서생긴비애를집실히 늣기엿습니다 어느듯 잇해를 지나도록 살아지지 안튼애닯흔긔억이 이글을 쓴는동안에 다시금새로워집니다(끗)

◇(사진은김종텬녀사와부군)

十二歲兒童의 짜겟짜는法 (二)

毛編講習會 朴卿雅

물편실뎡

그다음에는 주머니를 만들려고 따로째어두엇든 이십륙코를다시바늘에 째어 압에로만 나려뜨기를 네돌림하야 곳을마치고그네단 량엽보를 바늘에실을째어가지고 원자락에 째어맵니다다시압서 새로이십륙코 만든그곳에첫코에 실을매어가지고 이십륙코식 뜨기를 셋치가량하야량엽흡바늘로 째매면 곳주머니가되는것입니다 이가티 압자락을두개만들어 노코인케는 소매를만듭니다 먼저소매산오십코를맷자락단하는방식으로한치오푼가량뜨거든가다아미식 (원자락하는식)으로하는데 량엽가슴느려가야합니다다바늘이세번와다간후에번재 바늘에 좌우한코식합(合)두코를 느립니다 이가티세돌림을하고 네번재바늘에는 매번한코식좌우로두코를 늘리기를 팔십오코될째까지뜨고는 웃을마칩니다 이것이즉소매가다ㅣ된것이올시다 이와똑가티 또한편소매도 만들것입니다 그다음에는 깃을만들어야할터인데 십팔코를만든후 한코를 나려뜨고 한코는 올려뜨고 그 다음에는 실을밋흐로 나려씀니다 이러케 떠가다가여섯치쯤뜬이 되거든이그림과가티한쪽으로매번한코식이십이회에 스물두코를 늘임니다 늘이기시작한 초엽에서 부터셋치오푼되거든늘이는것을 멈치고직선으로세치가량뜬후에 먼저늘이든반대로매코마다주리기를이와가티회를하면나마지십팔코가되거든곳그곳에단추구멍을 냄니다 ……

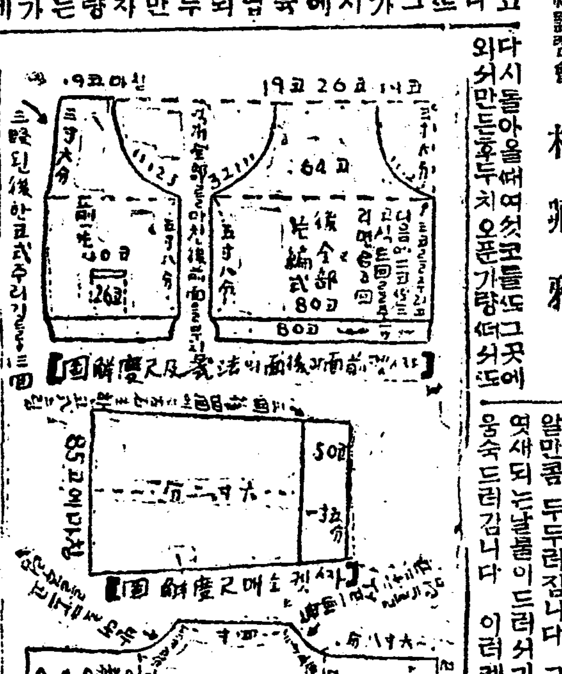

【圖解度尺及製法의面後와面前것사지】 【圖解度尺매소것사】 【圖解度尺의깃】

그가튼방식으로구멍을다섯개를냄니다 그러고그단추구멍을다 하고공게하야위하야바늘에실을 꿰여가지고 쪽기단추구멍을 키합니다 이케는 또는것은다ㅣ 맛치엇스니 한번에 모아부치기 물시작합니다 …… 다시깃을 맛치고 …… 사진에 나타난것 가튼아동이나 아이들이 납는것이올시다(끗)

어린아희둔이의 알어둘여러가지 (十一)

醫師 金殷善

五、第四病 이병은성한성홍열과비슷한병으로그중세역시성홍열과비슷합니다 경미한열과함의 목안이붉어집니다 동시에 붉은덤모양의발진이되며 전신에 퍼지고 맘니다 그러나 입가장이에는 돗지안습니다 이삼일만에 열도나리고발진도슬어지서아모엿증과별증업시일이주일이면아조낫고 맘니다

六、第五病(傳染性紅斑) 이병은 신열과목안이 압흐며발진이되는데은第四病과갓습니다다만 그발진이 궁둥이와팔에현저이생기는것이 좀다릅니다 그양내버려두어도수삼일이면낫고맘니다

七、天然痘(마마) 젠너씨의 우두법이 발견된후로 이병은 아조업서젓다하야도 조흐리만치되어 엇스나근년에는우두를 너으야해나 마마를한어든들까지 이병에걸리는 것을보게되얏슴니다 그럼으로사랑하는아해들에 우두를 너흘것은틀림업지만은 우두만 너엇다고넘어안심하야서는 엇더한일이 잇슬지알수업습니다 병균은 아즉도발견이 못되얏슴니다 역시발진성급성의열성전염병으로 공기, 기물 병자와접촉함으로써 전염됨니다 『중상』 오한전률(추어하고떨다는말) 과함의사십도나되는열이오르고 두통, 경기, 요통, 설사구역을합니다 열은 이삼일동안이나오르도나리도안코머뭅니다 발병한지 잇흘되는날 홍역이나 양독가튼발반이 머리안쪽에 현저히 나타나며 신열이나리는 일이잇슴니다 발반은병난지나흘되는날부터 시작됨니다 얼골서부터 배통으로퍼집니다 그모양은 둥굴고도 붉으며처음에는 적승니다만은 그이튼날이면 콩알만콤 두두러집니다 그발반은 엿새되는날붓터 드러서가운데가 움숙드러감니다 이러케되발반은 아홉째되는날 곱흘신열이오르며 함의고룸이돕니다 열잇는 이되면 고롬과함의 딱지가되고 몹시가려워합니다 이딱지는넘엇 엿새되는날 검붉은덤을 남기고 떨어집니다 이때 피부의진피로 범한때에는 마마자죽이 남어서 생전업서지지안습니다 마마의 발반은 피부만이아니라 입코안에도돗는일이잇습니다 이것이 정자마마의 증상입니다 만은가두(假痘갓자마마)라고하야모든 증상이 가벼웁고 발반도 적은이 아엄시 그경과가 극히 가벼운 이잇습니다 종두를 너흔사람은 마마에걸려도 흔히 이가두로 케됨니다종두의효력은이러케위대합니다

노―벨賞授與

『원그손』과 『엘즈·센트』女史

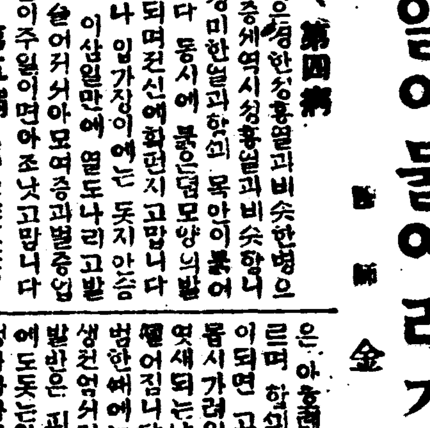

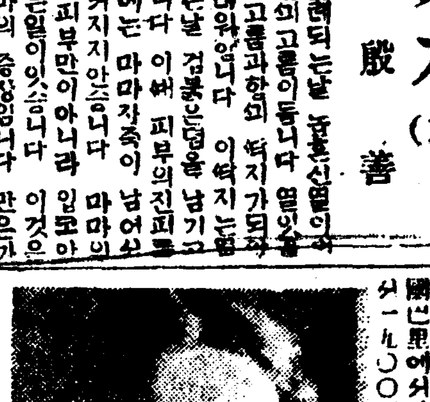

(스톡크홀름電) 有名한佛國哲學者 안리, 벨그손氏는지난十五日一九二七年度노―벨文學賞을授與하엿다하며 一九二八年度『노―벨賞金』은 『봄넷이』(諾威)의女流作家로 『大地의成金』의著者 『씨그릿드, 운트셋트』女史에게授與되엿다는바『벨그손』氏는一八五九年十月佛蘭西에서난 猶太人의아들로서一九〇〇年大學教授로任命되엿는데 그의哲學은『반비다리』의哲學派의代表的題目이라 도할수잇다하며 『운드셋트』女史는一八八〇年『본외이』에낫든바 現在本외이文壇에서는女流作家로서 代表的인이라한다(寫眞은『벨그손』과 『운드셋트』女史)

우리들의見解 (下)

文藝時代觀斷片 (八)

八峰

그리고 文章은 平易하고 簡潔해야한다 왜그러냐하면 大衆人의文章에對한趣味는 오래동안의 文學的傳統에依하야서 平易, 簡潔, 華麗한것을 즐기게 된까닭이다 勿論새로운文學은 새로운文章을 要求하는것이나 우리들이 自己의言語를가지게될만큼成長되지못한以上 그것은將來의일이오 今日의問題가 아니다 지금 우리들이할수잇는일은 從來의 言語와 若干의新語를 完全히 調和하고 自由로 驅使함에잇다 그리하야 描寫도 說明도쉬웁게 簡單하게 하여야 事件우에 華麗하게하여야 全혀事件에對한 興味를中心으로하고서 모든讀者의 留意를끌수잇다 人物의性格과 心理에 對한 描寫와說明이 簡潔하지 못하면 一般讀者는 고개를내흔든다 事件에對한 興味가半減되는까닭이다 더구나通俗中에서도 新聞小說에잇서서 그러하다 高利貸金하는 老人을 찔러죽이는 學生의心理描寫를 每日連載되는 新聞小說에서三四日間만 繼續한다면 讀者는 大部分興味를 일허버리고말것이다

그리고 普通人의感情과思想圈內에들어가서는 이것만은當然히 感想的 頹廢的 拜金主義的 人道主義的 宗教的 英雄主義的 感情과思想은 맑스主義的思想과프로레타리아意識으로代置되는것이다 다시말하면맑스主義的이데올로기―가 普通人의見聞과智識의範圍에서 가커오는온갓素材의容納속에당기어가지고 客觀的 科學的態度와 平易, 簡潔의手法을가지고서 讀書大衆의속으로들어가게되어야한다는것이다

그러면 이와가튼 通俗小說家는얼마나한일을成就하얏다고 보아야할가?果然이러한通俗小說은 大衆의속에 ……主義의 意識을심으게되고 그들로하여금 現社會의……正體를 把握하게할수잇는가?그러나 우리들은 正當히보아서 이러한 通俗小說은 다만大衆을쓰르조아的乃至프티쓰르조아的意識의感染으로부터 隔離케하는同時에 그들의 藝術的 要求를 充足시키어주는 資料가됨에 그치는것이라고 본다 다만 이만한 必要와存在理由에依하야서우리의通俗小說은大衆으로가야한다 小說이라는그가에어떤種類의 藝術이 未來의讀書大衆의속에 가커오게하는 唯物的이偉大한武器가되다고밋는사람이잇다하면 그사람은 個人이어야한다 藝術은다만 大衆의 …… 그에게 任務를 遂行할수잇는……임에지나지안는다 그리고通俗小說은 그中에서도一小部分의任務를 할수잇는것임에 지나지못한다 通俗小說을쓰면 엇더케써야하며 그것은얼마나한期待를 부처야할른지가―하는問題에 對한우리들의見解는 以上에서 別로틀림이업스리라고밋는다

觀衆의한사람으로 (二)

解說者諸君에게

沈 熏

近年에와서 米國서는 發聲映畫가날로發達되어서 어느製作所에서든지 莫大한投資로 各社가競爭的을해가며『토―키』를製作하고다고한다 그러면字幕이업서질것은 必然이요『스크린』에서 俳優의臺白이 直接으로 들리고보면 처음부터東洋에特殊히잇섯든 映畫解說者

七八千名이나되는『活辯』들은 밥人술이나 어더먹지고말것이라지금부터걱정하는사람이잇다 그러나 外國말로된『쎄리포』를日本말이나朝鮮말로 고치기前에는 解說者가 所用업게되려면 아즉도當然한將來의일일것이다 그럼으로 字幕을알어보지못하는觀客압헤서 紹介나說明을하는사람의地位가 相當히主要한것뿐아니라 解說者의 責任이 또한무거운것이다

여러가지로 綜合이되어나오는映畫가上映될때에는解說 伴奏『필름』이 三位一體가되여서 거듭綜合的効果를 나타내인다 그럼으로 세가지中에 어느것하나가 두드러지게 잘되어도 調和가되지못하려니와 그가운데서 가장重要한解說이 脫線을하거나 原作者의精神을 曲解한달것가트면 作品全體를塗餘地업시 잡쳐버리고 마는것이다 쎈만아니라안해와子女를同伴해서구경을가고십허도辯士들의 無識한말과 쌍소리들들으면 얼골이뜨거워서못가겟다는말을 요즈음에도 가끔 듯는다 果然이것이 甚한 놀일가? 近年에와서는 漫談全盛時代처럼 辯士들이 難澁스런운소리는혀한말이나 다름업시 日本말로된 本을(十年동안이나 辯士노릇을 하면서그나라말노 그저못읽는 사람도잇지만……)의 大綱만어름어를보고 原文인字幕을읽지 못하기때문에 가령一이아니라 作品마다생뎐권을 부처놋케가 만라 그런으로 좀無理한注文일지몰으나 觀衆의 大部分이 學生이요 學生들은져어도 初等程度以上의 英語智識은 가졋기때문에 解說者도 簡單한 會話字幕쯤은 알어볼만큼工夫를하여야 할것이아닌가?題名이나 俳優의일홈을 엄토당토안케 불르는것은 粘捨하고 Model 을『모델』 Deved 를 『다비人』또는『다비드』라고 읽는것가튼것은 一一히 들어말할거룰도 업거니와 甚한데이르러서는 『獲得』을 『護得』이라고읽기를 例事로하고 『風靡』를『風摩』『犧牲』을『희성』『殺到』를『살도』라고읽는따위는 넘어나 常識을지나는일이다 그뿐아니라 有識하다고自處하는사람들中에 쓸데업는文字를 늘어노코美文朗讀式이나 新派俳優본을떠서 억지로우는聲色을엇가며 저홀로興奮하는것으로能事를삼는사람도잇고 남의作品을우사못自己一個人의趣味에맛는內容으로 만들어보이는大膽한사람도잇다 要컨댄 映畫解說이란原作者의精神을맛어서 字幕을사이에忠實히飜譯하고 『키』와『키트』의『리듬』의賦絲을巧妙히붓잡어가지고 全體的으로『템포』에어그러지지안을程度안에서 劇的効果를도아주면 任務를다하는것이다

映畫는날로 完成의時期로들어간다 그런데朝鮮의解說者는 十年前과 後가 무가리아모向上이업는것은넘어나 섭섭한일이다 一個의解說者로 나스랑이면 男唱的人氣에만 拘泥할것이아니라 文學的으로映畫를鑑賞할만한 이생겨야할것은 勿論이어니와 科學的으로工夫를하여야할것이다 그럼으로解說者……

學生文壇

―投稿歡迎―

그우슴에

林學洙

나는어리석엇다 弱하여섯다
조고마한우슴에 醉하얏섯다
거짓의아릿다운 그우슴에
그리운어머니도 이저버렷다
조고마한우슴에 醉하얏슬제
一時의아릿다운 그우슴에
무거운將來도 희미햇섯다
조고마한우슴에 醉하려할제
간사하고아릿다운 그우슴에

【評】才致잇는筆致다

산길

女高 金辛福

무서운밤 귀틀들이춤추는
컴컴한이밤
나는험한산길로
외로히걸어나감니다
그곳에를롱산을차즈러
파도갓치날뛰는바람
주린창자를채우려고
부르짓는수생의소리
아아!무서운이소리
내갈길막어잇습니다
거짓에랄출는자의우승이
가지말라고내앞길가로막으니
압흘다리쉬웁까하얏습니다
그러나가야할
이길이아닙니까
괴로움함고
바위면은넘고
숨뭉이면헤처가면서
압흐로압흐로
그리걸어나감니다

【評】 종努力하면조흔作品이 나을줄밋는다 훌륭한詩人이 誤的이아니오說明的이라고밝할수잇다

【選外佳作】▲어편무덤 大邱高普金朴學 ▲역거우는靑年 京城徽新李久月 ▲기럭이소리 安鐘金正歡 ▲이상한꿈 光州師範尹?南 ▲그빗이보내유자 林學洙 ▲길것는작은배 女高金平福 ▲外多數

當面한……英語科問題를論함 (2)

……鄭寅燮

무론社會進展에는 一의命題와反命題가잇는것이다 最近日本社會에는 大體로反動의風潮가甚한듯잇은 누구나다짐작하는바이지마는그러한 氣分이偽和狀態에잇슬때 一의兩形體를

(中略) 그에類似한 凝結이생기는것과 마찬가지로昨年봄에 東京帝大文科教授 藤村作氏가 中等學校 英語廢止云云한 以後로 授業時間削減問題外지니러나게된것이다 이러한現象은 最近에日高只一氏가 絶叫한것、치의外國語、特히英語廢止또는授業時間削減問題는 一種의盲目的反動思想、或은時代錯誤의(中略)의反映이다 近來일홈을 思想善導(中略)를主唱하고…… 現在엇던 教育制度 審議席上에서日本의 最高學府에 잇는 一博士 (일부러그일홈을들지안는다――) 갓흔이는 海外思想을 가장잘傳達하는것은 英語다 그럼으로中學校에서 英語를全廢하라고 主張한것갓흔것은(中略)의 鎖國主義를 連想케한다……이런種類의 그릇된思想鎖國主義者의跋扈이다(中略)文化의危機에臨迫하엿다……』는것에內面의消息을想念할수잇는바이다 여러學者들이 廢止論에抗議한것은 一般이아직은記憶하고잇슬는지모르나文部當局에서 學科目改正云云하야 英語科授業時間削減을 半減한다는말을듯고 嘉納治五郎氏를 會長으로한『日本英語協會』가 東京의英語教授關係者中 先輩들을모와서 諮話會를 하기는 昨年十月十二日과同十六日 그리고會場은 東京府立第五中學校講堂이엇다

十二日에는 午後六時半에開會하야서 佐藤保治氏의開會辭가잇고 『그이에외지의三食을 二食으로할것이냐 斷食이냐 속히意見을交하고저한다』는데 對해서 粉保徐吉郎氏、石川林四郎氏、岡倉由三郎氏、市河三喜氏、頭本元貞氏、嘉納治五郎氏……의 意味深長한講演이잇섯다 이러케約三百名의會集으로 午後十一時外지意見을交換하고 第二日에는 金井半三郎氏를爲始하야澤村寅二郎氏 宮森麻太郎氏佐藤保胤氏長谷川康氏粉保徐吉郎氏 頭本元貞氏 上條辰藏氏……의 英語不可廢止論 授業不可減論 英語教師自覺論等이잇슨後에實行問題에들어가서 上記講演者 其他來會者와理事中 에서 二十餘名의委員을定하고文部省當局에게 適當한調査機關을設置하야 相當한時日을지내서愼重審査한뒤에 決定해달라는建案書를보내고거긔에는 朝野의英語關係名士의贊助署名을 엇기로 하얏섯다

이러케하야 英學界에는重大한問題가되어 各自의意見이여러機關에發表되엇든것이다그모든 理論을 여긔에 一一히概要이나마 分類記錄하려니와東京府英語教員會에서決議한다음의 『英語教育에關한意見書』에各其의 包括될수잇슴으로여긔서는約하고저한다

一、教育은次代에處할國民의養成을主眼으로하는것임으로敎育의方針을定함에當해서는모커논을世界將來의趨勢에응을要함

天氣豫報 十七日午正 比較 晴後曇 十八日

新春文藝懸賞募集

學生作品

詩歌、隨筆、콘트、繪畫

◇…題는隨意、行數는無制限、應募資格은中等程度以上의學生으로

【賞】 總額五十圓(當選者에게分配하야施賞함)

兒童作品

童謠、日記、童話、自由畫

◇…題는隨意、行數는無制限、應募는小學程度의어린이로함

【賞】 當選된어린이에게는學用品其他어린이의必需品을施賞함

一般作品

短篇小說『題는隨意』

◇…一行十四字로六百行以內로하되純朝鮮文으로平易한文章을要함

【賞】 一等六拾圓 二等三拾圓 各一人

『傳說』……應募者中十人爲限으로優秀한作品에는薄謝를進呈함

『其他選外佳作은五人으로하되各人에게薄謝를進呈함』

規定

期限 十二月十七日

發表 本報新年號紙上에

【注意】 應募者는반다시本名을記錄하고皮封에『新春文藝』라朱書하되作品種別대로附記할일(原稿는反還치안음)

朝鮮日報社

터지는데에

요지 ヨヂー水를 쓰십시요 沐浴後、洗面後에 四五滴의ヨヂー水를얼골과手足에발느면터지지안습니다。使用後시원한感은다른 터지는症에쓰는것처럼치한不快가업는理想的의것임

化粧잇헤

요지 ヨヂー水를 쓰십시요、皮膚面을맥끈하게하며살틀을적게하는故로白粉을잘피게하며化粧을흐트러지게하는念慮가업습니다 通學하시는女學生이나外出자조하시는婦人들께서쓰면 婦人이나、어린이들의弱한皮膚를完全히保護합니다

시면呈지와日燒에依한皮膚의衰廢를恢復하야恒常活氣잇는色艶을保持할수가잇습니다。

皮膚病에

요지 ヨヂー水를 쓰십시요 諸種의皮膚藥中、危險한刺戟性이적고도殺菌의힘이세고頑固한慢性皮膚病에偉大한効力을가진것은世上에서다아시는바입니다。田虫、吹虫、濕疹、疥癬、陰蝕、버즘、태독、雁瘡、毒虫의害等에卓効가잇는것인故로家庭의常備藥으로서備置치안으면안될것입니다特히子弟가잇는분의게는必히勸奬하고십습니다 ヨヂー水는全國엇더한藥店에도잇습니다

(定價) 三十錢 五十錢 一圓 二圓

最近皮膚病藥의種類가만하혼잡하오니사실에는ヨヂー水라고指名하여사게하십시요

發賣元 東京日本橋區瀨戶物町 藥品問屋 玉置合名會社 振替東京七二

罹災民轉住問題

結氷으로具體的調査不能 時日이急한窮民糊口無策

咸南新興郡下元川面과洪原郡帶浦面附近一帶는水災가가장甚하야一千四百戶約七千名의住民이耕作할土地가업서困境에헤매엿다함은累報한바어니와그罹災民의轉住地와經費問題로總督府에서係員十五名을派遣하야本道와協同하고洪原、端川方面과豐山方面及新興方面으로三班에分하야實地踏査한結果大體三水、豐山、甲山郡附近을適地로推定하엿스나該地方은벌서結氷期에들어具體的으로調査決定을하지못하고明年解氷期를待하야再調査를行하기로하엿다는바그實現에는어가面의戶合等行政區劃改正에잇서서도相當히困難될點이잇슬모양이며더욱이現在그날그날의糊口策이漠然한罹災民이압흐로饑寒에어떠케견되어갈는지甚히疑問이라더라(咸興)

路로되어잇는關係上大藏省에서도認定하엿을뜻하더라

新義州에서 公園設置內定

◇…三個年事業으로 新義州에서는公園을設置키로實行委員側에서調査中이든바今回櫻町과旭町에一萬八千五百餘坪을借入하고三萬餘圓의豫算으로三個年의繼續事業으로하기로內定하고同公園名은昭和公園이라한다더라(新義州)

海州 吃音矯正會 第四回開催

海州吃音矯正會에서는過般第三回矯正會를開催하엿는바多大한好成績을示하야今年부터地方費의補助를밧기로되엇는바第四回矯正會를十二月二十日부터一月二十日外지二十三日間海州第二公普에서開催하기로되엇는바定員은三十名이며會員資格은小學校普通學校四年程度以上의學力을有한吃音者로서會費는一金一圓이며申請은十二月十五日外지라더라

元山普光學院 創立紀念式

東海岸으로二萬餘人口를抱擁한元山都市로서無產兒童을爲하야何等의敎育機關이업슴으로一般識者階級에잇서서一大遺憾으로思하든바昨年十一月二十日에元山佛敎布敎堂敎主인朴秉淳氏가發起하야…學生을熱心敎授하든바每日四十餘名의…者의敎育에必要를…普光學院으로하는同時에男子部를新設하야百餘名의兒童子女를한결가티敎養하엿는바…을맛게되어來二十日下午七時에佛敎布敎堂인本學院에서盛大한紀念式을擧行할터이며兼하야學藝會를開催코저매우準備에紛忙中이라는바滿一年間風雨寒暑를不顧하고無報酬로敎授한講師의氏名은左와如하다더라(元山)
金剛 韓永敎 徐龍玉

小作人에게同情 地主劉氏慈愛

間島延吉縣守信鄕頭道溝會內四道溝龍湖坪에사는地主劉煥周氏는今年의水災로말미암아農作이不作되어小作人들의生活이困難한形便에잇슴을알고自己農場에잇는小作人들을모아노코今年에小作料는절반만밧고또今年凶年에不足되는小作人에게는無料로種子를난우어주기로하엿슴으로一般小作人들은劉氏에對한稱頌이藉藉하다더라(間島)

平昌郡上大和 勞働夜學開學

江原道平昌郡大和面上大和에서는智識에굼주린農村無產子女를爲하야同地有志靑年金聖卿、劉載榮等諸氏의發起로去八月上旬부터勞働夜學을設立하야無報酬로熱心敎授하여오든바其間秋收期에至하야는當分間休學하엿다가十一月十二日부터또다시開學하엿다는데無報酬로敎授하는이는다음과갓다더라(大和)
劉載榮 金聖卿 孫昌鎬 李日起

一貫한 不屈不撓의精神

必竟은成功코야말어

會寧窯業家崔冕載氏成功談(下)

八百圓을모아 新試驗을始作

其後即二十八歲되는해에會寧面面長으로選擧되엇는데當時府郡이八百圓이되도록郵便局에나銀行에貯金치도안코밤이면벼개(枕)속에너코나지면주머니에지녀잠시도 몸에서떼어노치아니햇다한다 그리하야面에辭職하면서도하로밧비 目的을達코저斷然하기에 밤이면잠이오지안코매우煩悶하다가할수업시八百圓을가지고 始作하엿는데晝間이면面에가고 夜間이면製造所에가잇슴으로 아츰에出勤할때에 事務所를지나처五里나되는 停車場外지갓다가다시몰아온일이한두번이아니엇다 그리하야資金의不足으로他人이經營하는工場에서 가마(釜)를한번굽는데十五圓식賃金을주고始作하여 그야말로不眠不休로惡戰苦鬪하엿스나 事不如意로不過二個月에不幸의悲運은다시氏를侵犯하게되엇다

十餘年經營이 一朝에水泡로

八個年이라는長久한歲月을먹을것먹지도못하고 입을것입지도못하며피땀으로모은八百圓이라는無產者로서는相當한 巨金과十有餘年間百折不屈의精神으로努力하여오든遠大한目的은水泡로돌아갓스니 어찌無情한世上을怨望치아니하얏스며運命의神을咀呪치안흘수잇섯겟스리요 그러나氣力이衰退하야힘업시부르지즈는나의痛哭소리는 … 다 憂愁, 悵嘆, 悲哀, 煩悶, 苦痛怨望, 不平모든것을 시름업시흐르는豆滿江에 흘려보내라고 參觀한豆滿江을바라시허둥지둥단이다가 차라리커江에몸을던지어 水中寃魂이되어버리라고생각하얏든적도한두번이아니엇섯다 어느날밤에시나되어는지전일나는몸에 千斤가티무거운머리를마나고어지러운精神을거우수습하야가지고 밤가는대로一步二步나아가니 會寧城壁이업섯다 大地에는暗黑의帳幕을드리우고 萬象은沈默에잠겻는데 天空에반짝이는無數한별은 罪惡과痛苦에싸인人間社會를弔하는듯하다

極度落望의暗黑에 祖靈默示바더

에마참滿洲에서馬車가들어오기로 無然히 눈물노덮인世上에쏠아서무엇을하나하고 손을부르쥐고 車는 … 路를向하야달려갓스나 숨은차고 … 뒤만바라다가할수업시집으로돌아와누엇는데 非夢似夢間에自己의祖父가어떤 白髮老人과가티와서 말하기를 「너는외하야그리멈비느냐이도조곰만더참아라」하기에깨어나서 異常하야혼자생각으로「이제는도와주는神靈이잇는가」하고 일어나서 …곳으로차자가니개암이(蟻)가집을지엇는데 곱히가一尺이나됨으로 매우긔이하게녁이어보니 그흙은 … 매우粘氣가잇슴으로 … 結果매우有望한 … 信念으로 다시始作하려하야 가마(釜)속에들어가죽으려고決心하고다시始作하려하얏스나手中에는無一分이라여긔저긔乞하야겨우한가마分을製作하엿는데燃料가不足하야板塀을뜨더여 기도하엿다

無私한하울은 自助者를扶助

한울은自助者를돕는法이라더니 에는成績이良好하엿는바 이러한色도純全한가마色이되엇스니 그깃붐이야實로發狂할地境에이르럿섯다 그뒤좀後에 어떤日本人이와서工場이며製品及窯를자세히살펴보고나서나를달아오라하야엇던料理店으로가서자세한經過를뭇더니인제는成功하엿스니安心하라하며立志가굳은것을致賀하고 六百圓의 巨金을 … 와서敎授하여주니 … 成功의길이열리게되엇다그 日人은 當時京城高等商業學校 … 先生으로 先生은 … 硏究를 만히한다 … 陶器協會長 … 察을왓다가 氏의 … 二百圓 … 補給으로 … 漸次事業을 … 昨年부터는公然的으로從事한 … 全鮮各地는 勿論이오 外國에서도多數한 … 이두製造 … 前番에政務總監에 … 來年부터는 … 五百圓成北道에서五百圓의 補助가잇스 … 氏는全朝鮮三百九個所나되는 … 工場을 一一히硏究하엿는데方今三十一歲의靑年으로 頭髮이半白함도그의苦心한表徵이라하겟다 筆者는氏의二十年갓가히奮鬪하여온苦生談을듯고同情의눈물을禁할수업는同時에그事業의將來發展을祝禱하야말지안는다

慶南各郡 蠶業巡廻講演 道農會主催

慶南陜川郡草溪面許龍氏는일즉이京都高等蠶業學校를卒業하고歸鄕以來蠶業에專心으로從事하야今春二月에는道知事로부터模範蠶業家로表彰外지바든바氏는今番慶南道農會로부터招聘을바다道內各郡에巡廻蠶業講話會를開하고蠶業의指導奬勵와學理的으로實地體驗한것을講話할터인바十二月上旬부터一月下旬外지東萊、蔚山、梁山、居昌、咸陽、山淸、晋州、陜川、河東、南海、泗川、固城、統營、咸安、宜寧等의順序로되엇스며道農會에서는各郡農會에이와가튼照會를發하엿다더라(陜川)

慶南豚 販賣斡旋旺盛 需要期압두고

慶南豚의特產地晋州泗川梁山의各郡으로부터慶南畜產聯合會에販賣斡旋申請은需要期를압두고非常히旺盛하야明年三月外지의出廻는多數에達할터이요鷄卵의日本移出은近年에드문成功이라더라

明年開始될 日鮮定期飛行 無電裝置設備

遞信局에서는明年度부터日鮮을連絡하는定期飛行이開始되어旅客機는規則에依하야無電裝置設備키로되엇슴으로着陸場에도同樣의施設이必要함으로明年度豫算에二十餘萬圓을要求하야蔚山에航空無電局을設置하는同時에漢城里無電을利用하야專用의受信機를設置키로된바國際航空…

多年懸案으로잇든 寧邊農校昇格은

郡民大會에서三萬圓捐出로 不遠間에實現可能

朝鮮에도北方에서十八星霜의長久한時日을두고許多한英才를養成하는一便으로直接農民向上과農村發展에莫大한貢獻이잇는平北寧邊公立農業學校는三年制의修業임을一般이遺憾으로녀기든바本郡有志諸氏가昇格期成會를組織하고道에陳情하엿스나道豫算關係로以來懸案中이든바今番新任郡守金總顯氏의熱誠으로經費豫算約七萬二千五百圓中二萬二千五百圓은道地方費로一萬圓은雲山龜城泰川德川熙川等五郡에負擔식히고殘額四萬圓은寧邊郡에서擔當키로되어當郡有力家諸氏에게寄附金을募集하기로하고去五日에寧邊郡民大會를開하고金郡守의農校昇格必要와本大會의趣旨說明이잇섯는바即席에서捐助金이三萬圓에達하엿스며以後에第二回郡民大會를開하고目的을達할터이라는바當日義捐者氏名及金額은如左하더라

▲四千圓金觀根 ▲五千五百圓申泰勳 ▲三千圓金昌賢 ▲一千圓車弘均 ▲二千圓康基源 ▲一千圓池彰球 黃鳳源 金用呂 成永澤 ▲五百圓金弘楨 ▲四百圓車國輔 金學俊 ▲三百圓車有璉 崔鶴一 林應泰 ▲二百圓李奎均 林允明 金昊柱 洪在璟 ▲一百圓張大朝 朴宗燐 崔鶴來 朴文瑾 金亨柱 韓相泰 金燦禧 金秉逊 車文赫 魯文祥 金有用 黃海山 ▲三百圓金總顯 ▲一千三百七十圓十四面長一同

古蹟巡訪 (2)

燦爛한新羅文化 世界第一의靈鐘

慶州支局 一記者

陳列館

中에서도建築이第一堅固雄大한것은 奉德寺鍾을걸어둔집이다 千古에일흠이 놉흔이鍾은新羅第三十五代景德王의考案이엇스나 그王은일홈을일우지못하고 崩御하엿슴으로次王惠恭王이先王의 遺志를밧들어完成된것이다 高가一丈 口徑이七尺五寸 口周二十三尺四寸 厚가八吋黃金三萬斤靑銅九萬斤으로된것이다 鍾坐가그經이八尺을넘고鍾面에는 天人文樣鍾銘鍾身上下唐草緣文縱隷等俗語로말하는奉德兒의陽刻은 優美하기가天下에짝이업슬뿐아니라이鍾의가장價値가잇다는點은音響의鏗鏘함이니 비록小指로서튀긴다하여도能히嚠喨한餘音을내고萬音嚴風을조차 佩打한다면五十餘里밧게外지音響이들린다한다 新羅의鑄工들이果然얼마만큼音響學에卓越한抱負를가젓든가? 後孫의우리도感服아니할수업다

이外

에도京城鐘路의大鐘이잇스나到底히慶州의그것과比할수업고全南井邑에도重量만흔巨大한鍾이잇스나 그것은京城의鐘과도天壤의差가잇다하나니 우리의머리는上古에서中古近世로漸次退步된것이한갓遺憾이다 그러고慶州의奉德鐘이千古의寶物인만큼 여긔에서도여러가지迷信이 석겨잇다 或은胎胎한녀자가이鍾을세번만보면落胎를한다느니 또는胎胎가 이鍾을큰거먹으면流產을한다느니하야不良한女子의不良한行動으로因하야 애매한이鍾우에는五六處나 글거낸자취가歷然히남어잇다 또傳하건대 惠恭王이이鍾을만들라고 僧侶들을國內各地에흣허서 金銀銅鐵을募集할째에 어떤한僧이어느地方에가서施主를請하니그집안主人이自己의사랑하는아들奉德이를 안고어르면서실업슨말로 「이중아나는 돈도금도 업스니다만우리의사랑하는奉德이로 施主할가」얼싸진중함이그말을 듯고王에게알외매王은곳勅令을 내리어그어머니의따뜻한품속에서뛰어노는奉德이를빼서다가火炎이炸熔한紅爐속에너허 이鍾의한結晶이 되고말엇다고한다 그리하야 지금도이鍾의울리는 소리는 어뭡네어뭡내하야 마치어린아이의 어머니찻는울음소리 가트니 그것은或奉德의哀惜한 하소연인지도모르나

慶州

에서는이鍾보담더一層優秀한靈鐘이 잇섯다고하나 어느時代倭寇에게奪掠한바가되어 東海岸外지갓다가破船되어서 지금도東海近處에沈沒되어잇다고하며 近處사람들은 아직것그소리가들린다 고영검스러운이야기를한다 陳列館을나와서樂浪府의古看板을건慶州郡廳을보고 三大門外의鼓角樓를지내서 遊客舍의東京館을 거쳐 鳳凰臺에오르면 慶州의全景이眼前에展開된다 이鳳凰臺는明確한歷史가업는것만큼 膾炙한傳說이만타 果然그럴듯도하다 王陵으로는넘우나 過大하겟고 藥山으로는 그必要를認定할수업는것이다 學者의말을듯건데新羅第十三代文武王이 처음으로新羅統一의大業을 일우고 自己의偉大한事業을 紀念하기爲하야市中에小山을 築造하고其上에中國의鳳棲樓를模倣한樓를세우고 統一事業의元勳金庾信外三十五名의 文武功臣의畵像을걸어 그들의功勞를表彰하엿든것이 年久歲深한가운데언제인지樓閣은업서지고 남어잇는樂山을 鳳凰臺라고일으고잇다고한다

何如

間이鳳凰臺에올라서 四面을眺望하니 西으로大邱永川北으로浦項南으로釜山蔚山을通하는 一等道路가縱橫으로 갈려잇는가운데汽車自働車가 뒤들니어疾走하는光景이 荒凉한古都의氣分속에서新舊의對照가 또한滋味스러히보인다 鳳凰臺를나려서南으로十二町을가면 味鄒王陵이잇스니一名을 竹陵이라고도한다 陵은그다지 壯嚴하지는안흐나金閼智의七代孫이요 月城金氏의始祖陵인만큼 一般의參拜者가만타 元來新羅五十六代에朴昔金三姓이 互相傳代하야王位를繼承한中 金氏로서는 이味鄒王이 新羅第十三世의王인同時에金氏의初代王이다 陵의南方에崇德殿이잇스니이는 味鄒王과第三十代文武王과第五十六代敬順王의三王을 享祀하는廟堂이다(계속)

물싸홈으로 訴訟外지提起 旱災의餘燼

慶南泗川郡昆陽面西溪里에사는金相圭氏는去九月五日에辯護士金鍾振氏를代理者로築堤損傷、家屋侵入等의條件으로崔道鉉兄弟를相對로晋州支廳에告訴를提起하엿다는바그內容을들으면被告崔道鉉이는自己의논이旱魃로因하야白地가되어一個年의辛苦가水泡로돌아감을憂惜히녁

大成學友會 宣傳文配布

오래前부터大成學校內部에서孔敎會와妥協非妥協의兩主張으로因하야紛糾는漸次擴大되어간다함은이미報道한바어니와妥協側에서는孔敎會와瞬間的妥協을한다고主張하고非妥協側에서는民立中校期成會에申入한우리大成學校가孔敎會와妥協하는것은民立期成會의精神을抹殺식키는것이니絶對妥協할수업다하엿든바이제로부터四五日前에非妥協側學友會即民立中學期成會에申入한大成學友會에서는『舊大成中學校職員及學友諸君에게 檄함』이라는長文의宣傳비라를龍井市內各處에配布하엿다더라(間島)

十月中 生牛輸送量 前月보다減少

十月中의牛輸送量은九百九十六頭으로前月에比하야는三百頭餘의減少이나前年에比하면百七十頭의增加인데此着驛別數量은左와如하더라
釜山鎭七四一頭 鎭南浦三三六頭 淸凉里一九頭

昆明普校 創立期成會 疑雲重疊

慶南泗川郡昆明公立普通學校創立期成會가設立되어昆明普校를設立한後第二回卒業生을보게되엇슴에도不拘하고아직外지昆明普校創立期成會의終末收支報告가發表되지아니하엿다는바그內容은寄附金不知去處와未納等으로因함이라는바疑惑한곳이만흔것이라는바現任期成會長徐演用氏는그를알고도默過하고整理를아니한다고一般은그速히整理하라한다더라(泗川)

李醫師의慈愛

平北郭山郡外南面大安洞四〇七李慶實(三七)는本來家貧하야生活難으로三旬九食도變通하지못하야오든中其妻는…로身體가虛弱한關係上辛苦하다가既往病이再發되어…와서…母子가다健康하다는데…는그…

光明會에서 簡易宿所設置 移住者의便宜를圖코저

龍井市內光明會에서는間島에移住하는朝鮮사람의便宜를爲하야簡易宿泊所를設置하려든바그計劃은이조實現하게되어지난十五日부터開始하엿다는데宿泊料는五錢식이고食費는一食十錢식이라하며場所는龍井市五層樓通四區十二統四戶라더라(間島)

東海中部線 汽車延着

지난十四日午後六時에大邱를出發하야午後十時三十分慶州着인東海中部線의汽車가十五日午前一時半이나되어서야慶州에到着되엇는데當日은마침大邱物産展覽會에見學을갓든慶州公普生들이타고잇섯슴으로慶州驛內에서는自己子弟를苦待하는父兄들이밤이새도록기다리고잇섯다는바延着된理由는河陽에서機關車에故障이生하야그리되엿다는데一般은不注意한鐵道當局을非難한다더라(慶州)

會寧支局에서 本報讀者優待 寫眞五割引

本報會寧支局에서는年末年始를期하야本報愛讀者諸位를慰安키爲하야來二十日부터二個月間本邑亭寫眞館에서寫眞五割引으로提供한다는바此機를일치말고斷來寫眞을바란다더라(會寧)

全州藥令市 準備會開催

全北全州藥令市는在來부터良好한成績을擧하야오는데今年에는特히準備를盛大히하기爲하야來陰十月八日午後七時多佳町永成會事務所에서藥業係有志永成會員全部로準備會를開催하엿다더라(全州)

羅州申性湜氏 敎育熱誠稱頌

全南羅州郡平洞面丹田里申性湜氏는배움을길니고無產兒童의文盲을退治하기爲하야昨年부터自宅에서改良私塾을設立하고費用을自擔하야京城에서先生으로朴秉洙氏를招聘하여다가普通學校課程으로三年동안을繼續하야優秀한成績을보게되엇다는데現在學生은三十三名이나아프로로…될터이라는데氏의敎育誠意를一般이稱頌한다더라(羅州)

槐山主婦大會 金融組合主催

忠淸北道槐山金融組合에서는去十四日午後一時頃부터組合員主婦大會를開催하엿다는데集合人員은近百名에達하엿다는데組合長柳春秀氏의이야기와郡守洪性勛氏의우리들家庭에生活改善으로演說이잇슨後優良家庭訪問으로閉會하엿다더라(槐山)

固城農民組 常務委員會

慶南固城農民組合에서는지난十五日午後三時에本報固城支局에서常務執行委員會를開催하고本組合에對하야長時間對策을討議하고…勞働夜學을…하기로하고…農民大衆의…各區에서…로…하엿는바…秋收期를利用하야大活動을…安함에一面에…로代表者를選定하야…會費徵收問題에對하야…을…하기로…六時에無事閉會하엿다는데選擧된氏名은如左하다더라(固城)
相談 第一區(東拓)黃鵬度 千性洛 金 第二區(埋築地)具鍾根 文性律 第三區(各地)沐亭奎 白南圻 第四區(大邱里)柳沃洙 李英寶 第五區(松山)許福 第六區(牛山)李鍾頊 崔鍾烈 第七區(佳麗)李民基 第八區(校社、武良)千性洛 具鍾根

延安文廟에서 三副憲을選擧

延安郡에서는三百年以來로栗谷李先生의遺風을仰慕하기爲하야延安郡內에年高知事人으로都監一人을選定하고其鄕中에서選擧하야鄕敎事等을處理하든바現今時代變遷에因하야廢止되엇든바一般士林은遺憾이잇든바數年前에本郡郡守柳仁秀氏가士林을尊重히待遇하야舊例를回復케할意로文廟에서三副憲及副憲選擧를許하야每年改選하든바今年도지난十日午後二時頃에延安文廟에서直員朴瑤陽氏의發起로多數한士林이會集하야副憲을選擧한結果左記三氏가被選되고同日午後四時半에無事히散會하엿다더라(延安)
劉德烈 文永祚 姜道欽

城津龍湖洞의 靑少年勤儉日

咸北城津郡鶴東面龍湖洞靑年會와少年會에서는每年二回式勤儉日을定하고勤儉의思想을鼓吹하든바今年도去十二日을勤儉日로定하고靑年會員三十餘名과少年會員三十餘名이附近東海岸松坪에서終日松葉을採取하야各其價格을하야二十圓의金額에達하리라는바一般에게만흔稱讚을밧앗다더라(城津)

順川의 煙草賣上高 兩月間萬餘圓

平南專賣支局管轄인順川營業所에서는管內十六面中九面에對하야九、十兩月中煙草賣上高를보건대一萬一千五百十六圓四錢의巨額에達하엿다하며其中에順川面의賣上高가第一位를占하야實로五千十六圓六錢에達하엿다더라(順川)

地方通信

平北老會 水害義捐

宣川美洞敎會	八〇、〇〇〇
宣川石湖敎會	五、〇〇〇
定州東路敎會	三、〇〇〇
累計	二六〇、〇〇八

浦項

◇感謝宴‖浦項耶穌敎會에서는지난十四日을秋收感謝節로定하고晝間에는感謝禮拜를보고夜間에는祝賀會等이잇섯다는바特히當日에나오는 捐補는敎會中國宣敎費에全部提供한다고

◇公普校修學旅行‖浦項公立普通學校에서는지난十四日上級生만이訓導吉木氏의引率下에大邱外지修學旅行을갓다고

◇私立校旅行‖烏川面浩明學校에서도지난十四日大邱外지修學旅行을갓다고

明川

◇落成式‖由江面事務所及由江警察官駐在所新築工事는얼마전竣工되어來二十一日該面에서新築落成式을擧行한다고

◇明川에初雪‖明川地方에는去十二日午前六時頃부터初雪을보게되엇는데農家는打作에도紛忙하거니와野菜에도損害가잇겟다고

◇高齡者下賜品傳達式‖下加面事務所에서는지난十日午前八時에八十歲以上高齡者下賜品傳達式을擧行하엿다는데高齡者는男은二十四名이오女는十八名인中最高齡者는九十歲以上의女人이一名인바八十歲以上者에는木盃(小)一個와酒肴料五十錢이며九十歲以上의者에는木盃(大)一個와酒肴料一圓으로本人或은子孫에게傳達하는同時에面長으로부터注意的說明이잇섯다고

◇改良犁使用傳習會‖咸北道農會의主催로下加面下古面上面三面聯合으로지난六、七兩日間을利用하야下加面南山面에서改良犁使用傳習會를開催하엿다는데地方農民들은在來犁에比하야그地方에適合을考慮中이라고

浦南鎭

◇新寧面內에猩紅熱發生‖平南龍岡郡新寧面內에는近日猩紅熱이發生되엇다는데附近에人心은매우恐怖中에잇다하며警察에서는萬一을念慮하야方今調査中이라고

◇龍岡署大活動‖去十二日午後零時五分頃에龍岡警察署에서는前例업는大活動으로武裝警官隊와正私服警官이部隊로는아龍岡邑內를圍始하야其隣近護山里에外지손을버처住民의家宅을一一搜索하는同時에邑內各戶를嚴密搜索하야世上사람은이미고요히잠들어단꿈을꾸는夜半에龍岡邑에서는一時修羅場으로化하야附近의人心은매우不安을늣기게되어두근거리는가슴이尙今鎭定되지못하엿다는데今番龍岡署의大活動한原因을알어본즉特別非常召集으로犯人搜索練習이엇다고

清津

◇靑盟幹部會三次流會‖北淸靑盟幹部에서慘死한同志姜相元君追悼會開催의件을議決하고거듭幹部會를召集하엿든바前後三次나參會者皆無로流會되엇는데靑盟의前途를憂慮不已한다고

◇私設戀愛紹介所‖新岩洞〇〇〇君의집에는밤이되면所謂新女性이라는이들과젊은靑年들로滿員을일우운다는데其事業은大槪젊은男女의戀愛紹介라는바밤낫으로神聖을부르짓는耶蘇敎會의處女들이大部分이라고

◇假裝行列‖御大典當時인요사이淸津에는 假裝行列이잇섯는데淸津朝鮮人、中國人飮食店組合에서도店主、色酒家總出動으로假裝行列을擧行하엿는데當日不參者는罰金이三圓이라고

通川

◇中興學校校長改選‖下古面에서는지난十日그面中興學校校長改選이잇섯다는데面長崔錫燮氏를推薦으로地方有望家崔命燮氏를推薦하야滿場의同意를得한後그學校敎員劉斗燮君의改選으로面長崔錫燮氏를校長으로推薦하다가反駁을當하엿다고

◇江原自轉車競技大會‖通川郡外縣城市民主催로去十一月四日에全江原道自轉車競技大會를臨南公普校庭場에서開하엿는바百週에出戰한浜性烈君이一等은優勝하엿다라고

◇首山學藝會‖庫底首山學院에서去六日에首山學院學藝會를庫底禮拜堂內에서開하엿다는데當日에는同校男女學生의音樂會와少女들의表情遊戲도잇섯다고

◇兩校蹴球試合‖庫底通明普校對碧頭秀學校蹴球試合은去三日午後三時에通明球場에서開하엿는바一對一로通明軍이勝하엿다고

◇水災同胞救濟音樂會‖通川靑年會主催와通川少年軍、朝鮮日報支局後援으로關北水災同胞救濟音樂會를去九日午前八時에開하엿는데當日에義捐한諸位는左記와如하다고 金瑛得 李球成各十圓 金在成二圓 金聲鉉 朴仁龍、李元燮 一七會各一圓式

◇第二次救濟行商隊不日出發‖朝鮮少年軍第十團隊通川本部에서는關北罹災同胞를爲하야第一次로天一露神丸四百包를가지고通川一圓을巡廻하며行商하리라함은本報에報道하엿거니와同行商隊에서는當日에露神丸四百包를販賣하야意外로良好한成績을어든同隊에서는第二次로露神丸三百包를가지고臨南、碧巖南面方面으로行商하러出發하리라고

高靈

◇新聞非買…紳士‖…紳士들은 …와日文을…하면서도朝鮮文新聞은一種으로보지안는다는데其理由는頁數가적기때문에休紙代金收入이減少된다고

◇艶文發送者의逢變‖浦項洞李○○이라는사람은新東亞文藝界의花形인某長老의宅令孃에게艶文을보내엇든바그것이長老녀석에게어떠한번단단히들니어誓約書外지提出하엿다고

◇高齡者表彰‖高靈郡當局에서는去十日午前九時부터郡內八十歲以上의高齡者九十七名의表彰傳達式을擧行하엿다는데其中에男이二十二名이오女가七十五名이라는바最高齡者로는德谷面東里裴稱求(男)九十九歲와牛谷面禮谷洞金順今(女)九十八歲以上이八十歲以上이八十六名이라는데그中張鶴求는夫婦偕老로그妻되는崔永香도九十歲의高齡者이라고

◇斗稅밧는地主‖邑內附近에서는秋收하기爲하야各處에서모혀온地主代理人들이地主의指示라고每斗落二、三升의斗로斗稅를밧는者가잇다는데그는大邱地主杜炳周、徐丙甫、徐丙國、徐誥圭等이며其外李寧雨、徐丙翊도昨年의前例로보와서今年은如何히할는지一般은注目中에잇다고

義州

地方評壇

◇義州郡州內面元化洞에어떤만老人하나는 멀쩡하게장가들어本妻잇는아들을 또다시장가드리려고處女며느리감을선보려다닌다나! 그런데선보는方法이더구나奇絶怪絶!

◇무당을불러고를아다니며點을처보아吉하다면定하고凶하다면안定할豫定이라고 무당도어지간이약으면떳떳허노코조치안타고하겟지만이光景을當하고도有口無言인新郎될靑年이야말로可憐可憐

◇義州邑內弘西洞某氏는昨年에남보다더밧겟다고立冬이지나도록白米를팔지안라가全部썩엇쓰나그래도열처은줄을알엇든지밤에내다버리엇겟다

◇금년에도남보다倍나되는값을바드려다가또立冬을넘기고낫에는남이볼그려워서운반도하지못하고밤에야꼭運搬을하야新義州方面으로가저가노라고야단야단

◇열처은김에얼골반가리우면무엇하노—新義州外지가저다가산갑을밧지말고義州에서진작팔지

◇자긔생각만하는놈은죽어도地獄으로간다고非難이만흔줄을아는지? 모르는지? 하나님아버지시여—내년에는悔改하도록햐야주소서……아—멘

地方人事

▲金羲壽氏(本報郭山支局記者) 臨海面自宅에서遭祖母喪

◇訂正‖本月五日附本報第二千八百五號三面記事中『人妻誘引犯』이라는題下에金浦郡畜產同業組合牛市場監督으로잇는李殷夏氏가남의有夫女를誘引하야살아먹으려고숨겻다는記事는事實無根이기玆에訂正함(金浦)

社告

本支局에서局務를一層擴張키爲하야左와如히局員을任命하엿사오니愛讀諸位는照亮하소서
昆陽駐在記者 韓斌榮
朝鮮日報泗川支局白

本支局에서…左와如히局員을任命하엿사오니愛讀諸位는照亮하소서
記者 董椿勳
記者 玄河龍
朝鮮日報明川支局白

本報信川支局을左와如히變更하엿사오니愛讀諸位는照亮하소서
一、支局名稱 信川支局
一、支局位置 信川邑內
一、支局員氏名 支局長 洪鍾奎
朝鮮日報社白

香園艶史 (18)

崔獨鵑 作 安夕影 畵

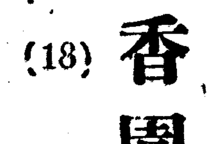

남성노라— 그럿습니다 영환이는 청(姓)다른노라이엇습니다 노라는『헬머—』를버리고『인형의 집(人形의家)』을나와버렷습니다 영환이는 경애를버리고『쥬—세』의 집을나왓다고나할까요…… 영환이가 경애의 집을나오기까지의주저와고민은노라가『헬머—』의집을 버서나는 그것보다 오히려못지안헛슬을나는상상할 수잇섯습니다 첫재로경애에게대한의리(義理) 장인장모에게대한정실(情實)자긔의아버지 어머니에게 긔며또는자긔의일생에대한리해타산의 주저—— 노라의그것이단순하고 심각한것이엇다면영환의그것은 복잡하고 신산한것이 아니엇슬가요

『너가큼 의리도모르고부랑한 남자에게는 내딸의장래를 맛고 맷길수가업다 엇지할터이냐』

장인될사람이자긔의딸외자를불러안치고이러케최후의반성을독촉할때에취여짜는듯한말소리로

『알아 들엇습니다 귀도 벌서각오하엿습니다 룸집 흙은 와케가 부부가된다 할지라도 그밧게 정실에 억매여경애씨 그것이행복을 가저오기는커녕일생동안한비극이될런지도 모르나요……』

하고머답을하고는 장인의 억개넘어로 쏘구리고 안저서손수건으로 눈물을씻고 안젓는 경애의모양이 참아보기 더미안하야서 돌아안즈며뒤로손을 내미러서 숄그머니모자를 집어들고 나오는길이라고 나를차자왓슬때에는 깃부기도하고 남에게 참아못할일을 한것갓해서 미안하기도 하엿습니다

독자여— 만일나에게에 뭇한 집을뛰여나온것한환이가 그것이 불행한희생이잇다고 한다면— 나호하여 금여긔에서 영환이의 이야기를 잠간중지하고 지나간날의 쌉다란『에피소—드』(揷話)를쓰게우게하여주소서 그것은내가 우리시골 소학교에 단이든 열네살째이엇습니다 우리학교에 나히가장 젊은선생님 한분이 잇섯습니다 수염한살되는녀선생이 그중막내 선생이든 그학교에 한숑떠러저서 열아홉살되는그가 새로오자 학생들은모두그를 애기선생님 이라 생김하고 별명을 지엇섯습니다 얼굴이희맑고 키가 호—리신큰 입부장한 사람이엇습니다 소학교로는 어느학교 애들이나 다개 그런것이 겟지요마는 우리 학교아이들은 밤마다 밤마다 툭—어가며 남녀선생집을 방문하는것이엇습니다 이러케 생도들의방문을 밧는것은 퍽집살림을 하지안코 하숙생활을하는선생이며나만흔이보다 나젊은 선생이만흔것이 비례로본 사실이엇습니다 그리고 그런 부터 잇는 선생보다도 새로온 선생이 인긔를 쓰으는 것도 사실이엇습니다

이런경우에 얼굴밥부고 나희가 장점고 녀자의음성가튼 잔잔한 말소리로 체국체국 동화가튼것을자미잇게 들녀주는 새로온선생이야말로 선생집 방문하게 조와하는 학생들의가장 조와할만한 선생이엇습니다 그중에도오륙학년의 녀생도가 만히차자갓습니다 비가오나 바람이부나그들의 우슴소리와 창가소리가선생집에는 밤이들도록 끈어지지안헛습니다 나도 그러케 차자가는 방문객중에 한사람이엇습니다 이러케 차자가서그선생에게 과자며 과실가튼것을어더먹고는 우리들은 그대신선생을 버처한다고 이십견상십현식 여 계집애들이만큼 별별곱상스러운짓을다하엿습니다 그러나 행복된 애기선생은부임한지 반년이채못되어 학교당국으로부터 권고사직을당하고 고향인평양으로 가버렷습니다 그선생이 어련녀학생을 다려고 실닙시군다는 소위 색마라는누명을쓰고 학교로부터 쫏겨나게 된그상대(相對)가 그때 열네살되는 나이엇다는것이 이야기중럭에잘다란삽화(揷話)를짜내게 하는리유입니다

曲馬團의哀話 【5】

順伊는차저왓스나 未解決의一問題

곡마단은부양료달라고 김수희편은못주겟다고

어린曲藝師安順伊의奇緣

이리하야 차지려하나 도모지곡마단의 거처를차질바이업서 한갓비탄의 세월을보내다가 이날(昨日)처음으로 우연한 긔회에 곡마단과 순이들양에 발견한김수희는 그날밤에 곡마단에가서 그와가티 비절(悲絶)한 일막의 연극을하고도 뜻과가티 귀여운딸, 그리든딸, 순이를 차저오지 못하고 그날은 그대로돌아와버리고말엇다 그러나 그가그귀를

曲馬團側에서는 順伊를深深藏之

아울러 딸찻기를 단념한것이아니엇다 정당한경우를 밟어가지고 차저오려한것이엇스나 그후로도 매일곡마단측과 아구다툼을하야왓는데 곡마단측에서는자칫하면 순이를쌔앗길가보아 마치 무슨보화를 심심장지하드시 깁히감추어두고 내어노치아니하얏다

後悔莫及의洪氏 曲馬團側을訪問

이야기는 다시밧귀어서…… 일방으로 이사건의 장본인(張本人)(洪氏)

ㅅ이오 안순이의외조모되는로파홍씨의분은 칠십로경의 늙은몸이 어린것을거조로 큰일을저질르고나서 삼년동안이나 딸김수희에게맛기는 원망을들드며비록 그딸을 의탁하고 여던을마치는터이나 모녀가 뉴대인연이닷에 항상바늘방석에 안진것과가티 불안과늣기며 지내오다가 이사이에남으러 딸의행동이 요상하얏을보앗스나 귀가먹어스니 남의이야기를 지나는결에 듯사도못하고 딸에게뭇자니 채면처기도하야 엉거주춤하고 몃칠을지내다가 지난십일오후에야 비로소 딸을뭇고 찰등가리곱은 허리가 압흐것도모르고 더듬더듬걱 차커간곳은 뎡거장압 곡마단! 마즌뎐뎡거장에는 다섯시반 특별급행이오는라고 사람의 물결이큰히도구지는데! 닥자곳자대드는길로

『이놈들……내가식 내노아라』

그자식이 엇던자식이라고 날속이고 다려갓서……흥……남하며 로파역시 죽을둥살둥모르고 악부로뎌비니 보퉁이간을괴든이간청(人間性)으로보아 거리가멀어진 곡마단의세거리가로파를 알어붙바이업다 손녀를 차지려든 로파는손녀대신에 주먹과발길의 무지한세례를 밧고멍울멍울한피를토하며 그자리에서 혼도(昏倒)하엿다 얼마잇다가 순사가오고 의사가 와서『관주』사의 더분으로 소생하야 일어낫스나 이것을보고 모혀든 군중(群衆)은 격앙(激昂)하얏스나 다행히 큰에는 그지안엇다

警察에呼訴하야 順을차저오다

이튼날(十一日) 김수희측에서는이것을모도조건으로가추어가지고경찰에애원하야외조모홍씨분이가 거의 죽게되엇스니 잠간이라도 순이를다려다 보여야하겟다하야 경찰에서도 눈물나는부탁을그대로커버릴수는업섯든모양이엇다그리하야 보내주도록하야 순이는그쩌야 의뭇한어머니의품으로 귀어들게되엇는데 곡마단측에서는 한시간만 보고 보내달라하얏스나 삼년간에 자식을차즈려고어머김수희가들리만무허다 집에다려다 놋은후에 김수희는내목숨깨어 갈지언정 순이는돌수업다고 할부르며내버리니물건이아닌순이를강제로 쌔앗어갈수는업겟다 비분범강장등이가든곡마단의사람들이엇스나……

解決안되는是非 如何히解決될지

그후부터는다시뻣앗슬수업는줄을잘아는곡마단에서는부양료나 달라는것이엇스니 이사실을보소에 의뢰하야 그곳에서부양료로백원을주라는것이엇다 그러나 김수희편에서는남의자식을돌과가티돌리어서돈을벌어먹고도부양료가어대당하냐고하는것이다장차이문데는엇더케해결이되려는지? 청겨울긴밤에 머리구(大大郞)의 행진곡풍류(流行)쨩이도반주(伴奏)하는곡마단의구악소리에는 이가터 눈물겨운비밉이숨어잇는것이다(끚)

各團體를搜索하고 青年을多數檢擧

서신잡지등다수압수하고 華川署緊張하야活動

강원도화천경찰서(華川警察署)에서 지난구일에 삼단데간부들을 검거하엿다 함은긔보 한바어니와화천청년회간부김면동(金勉東)씨만은십일일에무사히 석방되고 화천청년회원(華川靑年會員)인 장창화(張昌和)씨는구류십일간에처하고 화천근우동맹간부(華川槿友同盟幹部)김근영(金根永)은모중대사건에 관련한혐의가 잇는지 방금계속취조중이며 십이일오후 다섯시경에는서울청년회원(서울靑年會員)인박케일(朴齊一)씨를 로연검거하고동일오후다섯시반에는 동업중외일보 춘천지국화천주재긔자인(中外日報春川支局華川駐在記者)리윤용(李允龍)씨의가택을수색하고서신 잡지등을 다수히 압수하엿다하며 십삼일에 날으러서는 더욱이화천청년회(華川靑年會)화천소년회(華川少年會)화천청년사(華川靑年社)의삼단데와동아일보화천지국장장인화(東亞日報華川支局長張仁和)씨의가택과 천도교종리원(天道敎宗理院)리순동(李順東)씨와 화동청년회원인김종태(金宗泰)씨와 홍긔창(洪基昌)씨등의가택을사범주임이하 삼명의경관대가출동하야 일일이수색하고서류등을압수하엿다더라(화천)

嫉妬로放火

그남편의집에 남편의첩된녀자가

원적을 함남북청군 덕성면주의동(原籍咸南北靑郡德城面主義洞)에두고현재함북신아산산서동산백사십오번디 라당원의 장남 상록이의첩으로잇는 권재선(咸北新阿山山西洞三四五權再善)(三一)은 권리라던원의 거주건물에 방화하얏스나 목하신아산 경찰서에서엄중한 취조를받는중 이라는데 그원인을 됴사한바에의하면 권긔권재선은 본년 오월중순부터 상록의 첩으로동거하는바 상록의본처 강성녀(姜姓女)(五四)의 시긔로 그남편과조맛나지못하야 상록이와 갈리살작뎡으로 본월이일오전 열반시에 두곳에불을 지른사실이 발각된것이더라

拳銃三人團中 二名이被捉

해주경찰의손에잡혓다 一名은尙今跡踪杳然

지난십일오후 닐곱시경에 해주군월록면 상린리(海州郡月祿面上麟里) 오창환(吳昌煥)의집에 세명의 권총단이 침입하야현금 오백원을 강탈하야가지고 다라난일이잇서서 소관경찰관주재소(長谷院警察官駐在所)에서는 대거면(代車面)주재소와협력하야가지고 범인수색에 노력중이든바 지난십이일 오전다섯시경에해주군 대거면 종광리(海州郡代車面宗光里)큰길거리 에서 두명을 테포하고 한명은아즉테포치못하얏다는데 권고 세명의 권총단은 본적은 옹진군가천면 상변리(甕津郡加川面上邊里)에 두권쇠외두명이 라는데 이외에도 여러곳에범행한형적이 잇슬뿐아니라 얼마전 예정의부 옹진독파원의 명의로 여러곳에 군자금 청구의협박장을보낸것도 이사람들의 소위인듯하다하며 두명의 범인은목시 해주경찰서로 압송하얏다더라

順天署에서 青年一名檢束

집심일밤에

순텬경찰서(順天署)에서는어케던(御大典)긔간하야경계가나날이 엄중하야 각사회단테간부들의감시는물론이요 지나가는사람의행구까지 일일히 됴사하는등심지어 신문배달하는 아이들에게까지 몸ㅣ수색을 하든바지난십삼일밤구시경에 이르러서는 무슨중대사건이나 발생한듯이 경찰의공긔는 일층더긴장하더니 돌연히순텬농민회관(農民會館)에서 권조선공산당원이든 리창수(李昌洙)씨를검속하여갓다는데 사실은비밀에 붓침으로 알수업다더라(순텬)

盈德에初雪

경북영덕(盈德)

디방에서는 근일에비가나리여 이삼일계속하다가 지난십륙일밤부터일긔가몹변하야십팔일 새벽에는본디방부근산천과읍내에도 눈살이나리며 금년일년동안 지내온경험화로운일긔는봄수업다는바작년보다 대단히 일즉나렷다더라(영덕)

博賭團十餘名一網打盡

괴산서에서

충청북도 괴산경찰서(忠淸北道槐山警察署)에서는 지나간십사일야반에 돌연긴장하야 그관내 인동부(東部)에서로동자 근십명을인치취됴중이라는데 이케그사건의 내용을 탐문한바에의하면 동부권봉익(權鳳翼)의집에서 김륙석(金六錫)등이 노름을 하다 잡히엇슴이라더라(괴산)

續刊紀念景品券 抽籤結果發表(二)

自一等至七等三百六十五人

七等

▲一三二九四▲六二〇八▲九
二九五▲一三〇一〇▲一二五
七三▲一二六五四▲六〇〇二
▲七八▲一二六四七▼五三
一一▲一三三八二▲五三八五
▲一二三二▲七八五三▲一
二七三二七二〇五▲一二七
五九▲一二七七八▲一三〇七
五九▲一三〇九七▲五六四二▲
一三四七六▲九四七四▲一三
一八九▲五四〇二▲九三八六
▲五三五四▲八〇五一▲九二
五九▲五四一▲六〇八一▲
五四七▲一三二七〇▲五三
八九▲七七一五▲七一四六▲
六〇二九一二五七〇▲五五
二〇▲七六六四▲一三四一
一三、三六〇▲九、七三四▲八一
六九▲九、八三六▲一〇、二三
一三四三五▲九、八八一▲八、二
七六▲一〇、三三一▲七、二六三
▲一三、四八七▲一三、二〇三
八一六三▲一三、一二六▲
九八七▲九、四八二▲一二三
二▲一二三五▲一三、三三三
▲一二七八二▲一三、二〇五
一二、六三三▲一二五九三▲一
二九四二▲九七、五一

六等

▲六等一、〇一九八▲八、一三〇
▲一〇二三八▲一三、一七九
七五七〇▲七四七一▲六七四五
▲一二六〇六▲九二三五▲一二
九八八▲九九二▲九七一〇▲
▲九八二五一二、六九九▲七
七八一▲七六一三▲七八三一
九八三▲七五六五▲八〇三
▲九七六九▲九五六▲一〇三
三三▲一〇一六〇▲五四二一▲

五等

▲九、九一五▲五、九二一▲七
、九四九▲一三、〇一三▲一〇
一五三(四等부터는明日)

統營署에서尾行

요지음의통영(統營)경찰당국은 크게긔장하야밤낫을 가리지 안코물샐틈업시경계에 온갖방도 동아지국장(東亞支局長)최(崔)천(天)중외(中外)지국장김(金)완(完)본보지국장 황재완(黃在完)김희경(金禧慶)강희(姜熙)에게는 고등계(高等係)원으로써미행(尾行)을붓처어거일동을감시하는중이라더라(통영)

八百餘圓어치 布木을竊取

진남포에서

지난십오일밤에진남포축동(鎭南浦築洞)에잇는 리근식(李根植)의 포목상뎜에는 어떤자가 굿게잠근판장문을뚫고 들어와서주단(綢緞)기타 명주비필을 절취하여갓다는데 축동은남포에서 조선인상뎜이 만흔일이 번화한곳으로 사람이 만일사이 가업는곳이나 며칠동안 련계속하야오는비로 조커녁부터 일즉이 상점문을닷고 청소로간즐을요하는범행을 결뎡하엿스며 취당한물품가격은약팔백여원에 달한다더라(진남포)

清津刑務所에선 減刑百卅七名

일백륙십명중

십일월십일일 현재청진형무소(淸津刑務所)의 재감인원은남자가 일백오십삼인이요 녀자가칠인으로합계 일백륙십인중에서이번의은사로 인하야감형된 사람이남자가 일백이십칠인 녀자 칠인으로 합계일백이십칠인이라는데 그중에 정치사상범은불과이삼인박게업다더라(청진)

檢束者釋放

수원군양감면(水原郡楊甘面)반도청년회(半島靑年會)의간부요또한수원 신간지회(新幹會水原支會)의간부인박승국(朴勝國)씨는지난달에 수원서에 예비검속이 되엇다가 작십오일에석방되엇다는데내여보냄에 수원서로부터 훈시하고를 나가거든 좀다쇠를닥하와 쌀아아모간섭도하지말라고하엿다더라(수원)

高敞에서도 學生檢擧

십사일아츰에

전북고창경찰서에서는 고창고등보통학교(全北高敞高等普通學校)에 어떤 사건이 잇는모양으로 경계가 엄중한바 지난십사일 오전여덜시경에 당디고창고등보통학교 오학년생 김태곤(高敞高普校五學年生金泰坤)외수삼인을 수색한후경찰서로검속하얏다더라(고창)

錦山에流離農民

남조선디방에버리잇다는 소문을듯고그리가는무리

지난십사일 오후한시경에 류리민 십칠명(男七女十)이 금산시에나타낫는데 그들은 원적을 평안북도 령변군 오리면북시동에둔 두산농민들로서 남선디방은버리가조타는 말을듯고 진안군동향면 신송리(鎭安郡銅鄕面新松里)를 향하는도중이라더라(금산)

高麗 藥酒 全鮮第一等賞牌受領

新幹會의 水害義捐(八)

본사를거처 關北水災救濟會에

東萊支會 崔時鳳 金仁浩 金芝弘 朴秉洵 卞元奎 文永琦 白俊漢 文鏡洙 朴福祚 郁敬洪 李應贊 宋在祚 孫志守 姜尙文 金石世 五十錢式 許永鎬 李錫根 李璟 李鍾王 昇玄根 尹三東 金文洙 李光雨 趙熙守 一圓式 尹炳煥 李永奎 金友三 文復敬 速三圓式 車尙鉉 邢武潤 張在福 朴廣滿 徐小宗 車志泰 車德明 三十錢式 ▲小計參拾壹圓六拾錢也

唐津支會 李推根 李種益 二圓式 沈鍾甫 一圓五十錢 洪鍾寬 韓百鉉 具昭會 安瓚玉 朴昌信 朴炳愚 金鍾奭 印廷洙 朴璨圭 劉寬斗 玄鍾吉 一圓式 李文十 薛周鳳 李順熙 李鶴遠 洪基奭 梁基昌 張基萬 崔鍾吉 崔英洙 宋鳳源 安明洙 洪炳哲 元明喜 張俊用 李鍾淳 吳善弼 鍾煥 朴濟勳 孫鎭弼 金基健 李鍾台 金南溶 高一 五十錢式 李忠爀 韓旭東 韓奕東 三十錢式 朴準一 二十五錢 崔仁集 十五錢 ▲小計貳拾九圓參拾錢內(外事二人出張中費用及送料五圓三十錢除)▲殘金貳拾四圓也

▲咸陽支會 九圓▲會寧支會 十五圓▲洪城支會 二十五圓▲長興支會 十圓▲小計 五十九圓也 ▲累計 一千一百三十五圓八十六錢也

▲正誤=十一月十二日合計三百六十四圓〇七錢이漏落되어累計六百五十七圓十九錢은一千〇二十一圓二十六錢의誤이며西京支會는京西支會의誤

武良路上에서 少年凍死

여러곳에 걸식타가

지난십삼일에 경남고성군 고성면 무량리(慶南固城郡固城面武良里)도로에서 십삼세가량되는어린소년이 주린 창자를움켜쥐고 무참하게도 죽엇다는데그 뒤들니어 탐문한바 행색없이 이곳저곳으로돌아다니면서 걸식하다가 무서운 주림과치움에결국그가티죽은모양이라더라(고성)

◇中央敎會講道

시내종로중앙예배당에서는 금십팔일 오전열시에『추수절의소감(秋收節의所感)』이란데로김창준목사(金昌俊牧師)가강도하고오후닐곱시반부터는『역경에처하는태도(逆境에處하는態度)』란문데로뎐영택(田榮澤)목사가강도한다고

全朝鮮名唱演奏會

◇時日 來二十二日부터三日間
◇場所 追後發表

主催 日蓄會社
後援 朝鮮日報社學藝部

運動競技

中等學校야式 鮮滿豫選大會

大阪每日新聞社主催의中等學校야式蹴球鮮滿豫選會은二十四五兩日間京城運動場에서開催할터인대來月二十日外지의參加申込를添付하야大每京城支局으로申込하게되엇스며選手資格은朝鮮及滿洲의中等學校의學生으로外一個年以上當學校에在學한者에게만限한다더라

野球練習法

(飛田氏著)
延專 金徳浩 譯述
—[10]—

그써우리 食卓에運搬 되야진것은二片의「토ー마트」외肉의一片이엇다 早大의 選手들은 오히려도나올줄이런지마는다음에는茶를가커왓슴으로一同은賦然하얏섯다 夕飯도同然하얏스나夕飯에는 肉이二片式이엇다 夕飯에는分量을만히먹는것인줄만아는나는內心으로生覺하얏섯드니그後에들으니肉一片는우리들區하야特히 더준것이라는말을듯고彼等의小食에對하야놀랫고 또한敬意를表하얏것다「시ー순」中이러한生活을繼續한다고 할것가트면우리의選手는不平을말하는者만을것이다然이나나는이것이當然한일이오 이러한食事法을採用치아니하면敵에게익이겟다는猛練習을하지못하리라고生覺한다 나는玆에與誑的의食事法을말할만큼研究를하지안엇지만는左右間練習中이나試合中에는 언케나배부루게먹지안해야된다 이만한것은누구나注意만하면될수잇는 일이다 이만한것을 實行할수 업다는사람가트면當然히 選手資格이업다 練習時의 飮用水當用의물이조치마는水道가 아닐것가트면試驗한後에飮用할이 조타 初春에는바람이몹시불음으로運動場에자조砂塵이니러나니 이러한써에는冷水로자주「양치질」을하는것이조타咽喉를害하는일이잇스면아니될것이나 가장注意하여야할것은夏節의飮料水다 夏休의練習에잇서서는多量의飮料水를要求한다 먹지아니할것가트면日射病에걸릴念慮가잇슴으로먹지아니하면아니된다 自己의球場에서練習할때는平時먹어본물임으로格別히注意치아니할것가트면아니된다이러한것들은흔이遠征時에이러나는것으로因하야重態가되는選手에게故障을生케하야「예임」을던저버리게되는不幸한일을드게되는例가種種잇다 遠征中에宿屋의食物에注意하며 新鮮한것을주는것은勿論이지마는 飮料水에는가장格別히注意를하지아니하면아니된다 練習中或은試合中選手는相當한물을올먹으며 또는練習이나試合後夕飯을먹은後에도相當한分量의물을올먹게된다 生水를먹어도不關하고 그대로둘것가트면한다시下痢를 하게된다 이것은恐怖의病이아니고 單只물에지나지못하나가試合에出場하기는그다지別일업슬것가트나 臨期大을敗한이크다 夏休中에가장試合이만은中選手들은特히注意하지아니할것가트면아니될것은氷水다 重任을가진以上自己의技能을發揮하야母校의名譽를무겁다만코실머진以上조고만일인飮料水를注意할에라?!

聯合2立教1 =立教對日米聯軍野球試合은十六日午後二時三十七分부터神宮球場에서審判大島•水上•에구잇구리_聯軍先攻開始한바結局二對一로聯軍勝하얏다 三時五十六分[東京電]

早大4聯合2 日米聯合軍對早大野球第一回戰은十六日午後零時三十分부터神宮球場에서球審에구잇구리_壘審竹光日審判聯合軍先攻開始한바四A對二로早大勝[東京電]

今日의運動

▲럭비蹴球聯盟戰第一日=午後一時부터龍山鐵道運動場에서(京中對鐵道 京師對總督府)

戰爭과戀愛

金東煥 作 安碩柱 画

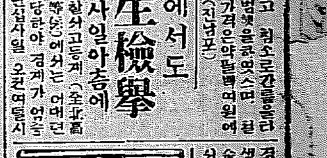

승전곡(勝戰曲)(六) 【108】

그러케 거룩한 녀정을차지고는여 첫날동안이나 일망하여 왓고원망하든나다지에 오든커녁은 그독숭을 해치기와지 하여스는가하면꼭자드는 쥐엇든 켜손복을잘순잘나버리고십게송구스러웟다 그써에칠련이는 캐ㄱ! 하고 룸은피뎡이를 내여뺏더니 간신히세복의손을더듬어쥐며

『세복씨 케일이그러케노여우세요 노여우시더래도 용서하며주세요……』

겨우한마듸를 남기고는 다시 혼혼히 잠이드는모양으로눈을감아버린다 아버지나어머니가것든 커게상으로한발자국두발자국 커도따라감인가세복이는다만칠련이! 칠련이! 하고첫머이어린아이가티 그날홍을부르며 그울려에매어달려흔들뿐이다호흘면피 엇든숫모양으로더욱그호백이빨니 육신으로부터 떠나감인가칠련의의식은 각일각 몽롱하야진다

세복이는 엇지하얏스면 조흘는지 몰랏다 이경우에 의사들부를가 하인들을 부를가그러나엇던지 아모래도 죽을사람이라면 차되찬 그런사람들손에 사랑하든 칠련의 몸뚱이를맛기고십지 안엇다 살아서는 부득이김무호의몸이되엇거니와 죽어서 까지 남의손에엇지애닯어맛기랴 비록 짯듯한숨과팟듯한피가다싸진뒤 대가몸동이나마사랑하든사람이 열아홉해동안이나쓰고살든집이거니하면 자긔가 안은대로케부틈에서 숨을거두게한뒤 케가안어다가 팽이도말고 열손까락으로 금잔듸들 글거파서머리들서울로향하야 눕힌뒤 그우에부드러운 모래를덮허주고 무덤우에 내가 무명지를 쌔물어뜯은피로 『자우다가 죽은새나라의룸상한어머니 칠련의무덤』이라고쓴 목패나다 세워주리라하얏다

그럴써에 칠련이는 다시호수상태로 싸진모양으로 두눈을부접게떠서 세복이를 유심히보다가

『세복씨! 세복씨!』

『왜그리오 왜그리오 내가 여기잇소』

『이보세요 이……칠을드리는것이나케가죽더라도계속하야송권곡을마자써주세요로서아나어되로가시든지긔어히마커써주시오이책은 우리들의손으로 굿장까지 써노아야 할것이 아닙니까케가미우실지라도 이책만은 계속하야써주세요 네? 아라드르셧서요 케가마즈막장까지 써보지못하고 죽는것이한것애닯지만은』

『칠련이! 칠련이! 웨그러케 약한소리를 하오 나는오래동안 칠련의마음을오해하얏구려칠련이는 잘못한것이 업구려도로혀 나를 용서하야주구려 어서다시 한번이러나주오』

『아녀요 세복씨는잘못이업서요아누런사람도 잘못이 업서요 그러치만 커는세복씨 얼굴을다시 이러케뵈옵고 죽는가하면원한이업서요』

『그게 무슨말이요당신이죽으면 나는엇지란말이요』

칠련이는 올라마는 피뎡이를 누르기에 고심하는 모양으로눈섭을잠간 징그리더니

『세복씨! 어서로서아로가주세요 죽어가는 커를붓삽고게시면 무얼하세요 어서가실곳으로 가주서서 커의아버지나 어머니나남의아버지나어머니의모든원수를갑허주세요 케가만일 사나희로 태어낫더면 그만일을하고서는것을……』

아아 표독하다든 칠련의두눈으로서도 이세상과 사랑하는세복의 품을 마즈막떠나는애닯은 눈물이 숫업시 흐르고잇섯다세복이는 이러할사록 케목숨을며신하야서라도 칠련이를 살리고십흔생각이 불붓듯나나 어머에 그럴힘이 나오랴

『이보세요 세복씨커는죽더라도 붓그러워서 아니무르려하얏지만요……커 나의동생은 어듸잇서요 딸련이는 여기아니왓서요 에그 그애가보고십허라』

하며 두뺨로 허공을향하야서어안는 시늉을한다 딸련이란말에세복의가슴은 더할수업시 찔리엇다

『딸련이를 잘보아주세요부모도잘못맛나고 형데도 잘못맛난 불상한 아이를 아모조록잘보아주세요』

그리고는 마즈막 긔운을다하야세복의 얼굴을보고 텬정을보고 피아노를보고 뎐긔불을보고 침대겨테노힌 시들어가는 화병의쏫을보더니 다시한번 세복의 얼굴을 뚜렷지게보다가 모든것이회색빗으로 변하는 모양으로 손길로 눈압흘 헤치다가그만눈을감고는 숨소리도 간얼푸게하고만다

밧갓비바람은 죽음의 사자가 천병만마를거느리고닥달려드는듯 더욱맹렬하엿다

『아아엇더케하면 이사람의목숨을붓잡을수 엄슬가?』

하고 세복이가 안타가워울며 부르지즐써에 불시에 녹크소리가나더니 엇더한청년남녀 둘이 뛰어든다 그는 녯날오인구락부의동지이든 김종달과 리심숙이엇다

『자네 세복이아닌가?』

『여보게 위선의사들좀불러주게! 얼는얼는』

준남이는 모든것을 쌔닷은드시그길로의사들불으러 밧갓트로내뛰인다

平凡 十二月號의特輯物

仁侠美談侠客總まくり

男子中의男子고라稱呼밧는 弱者를救하는侠骨美談
平凡十二月號의特輯讀物로서 目下大評判의侠客十數編!

清水次郎長 神田伯山
數百人의部下를모아가지고血雨를내리고커甲州로부터번뎌나온『紬の文吉』과江尻和島의主將多左衛門의大關印, 其外의에서나온清浦港의主將次郎長은그것을엇더케解決하엿는가侠客物艇切의大講談!

江戶一番 新門辰五郎 前田曙山
上野의山에彰義隊의戰爭을품고잇는江戶는복잡하다●官軍의衛護隊에잇는美少年을김추우新門辰五郎, 上野炎上의時文珠樓上에서火炎에둘러싸우며文珠의像을救出한美女의最後그아말로, 어느써의美少年이엿다. 新門辰五郎江戶與一의男兒가눈물흘린幕末哀史!

國定忠治 中西伊之助
無識한賭場에서방버리하기가실혀진忠治의俠骨이는爆發하엿다. 是日은爲하야歷代官, 富豪, 惡坊主를膺懲하며赤城의山中에서八州의役官을호자마러가지고피바다를만든다.

相模屋政五郎 邦枝完二
松平肥後의守의겨生命이돌드는自已의小損을써어니은大爲…

幡隨院長兵衛 矢田插雲
江戶侠客의元祖라고하지하는幡隨院長兵衛가出世의實話 中間當平의時代로부터旗本侍臣의八族들이旗本과町奴의鬪爭을일으키고下谷고끄의이름을날니는物語, 史實도正確한矢田氏의筆致를보라.

大前田英五郎 悟道軒圓玉
上州大前田의主將英五郎과久宮村의丈人을회어國越을하고諸國을遍遊하는上州山의遊의土產講談.

戲曲 義賊びらき 長谷川伸
奧州名物의義家에潜入한加賀天狗平助는…

現代侠客 酒井榮藏 村松梢風
…

頭山翁 濱の家綺談 泉 與四郎
明治政界의大浪人, 大元綱, 頭山滿翁과面目躍如『濱の家』의女將의侠氣와當時의名妓翁의艷色會에의에비노ー트追懷, 明治의裏面史에色彩를가나는頭山翁,濱の家의秘聞ー

侠客漫談會 白柳秀湖 淸藤幸七郎 內田良平 長谷川伸 悟道軒圓玉 矢野正世 村松梢風 下中彌三郎 秋山良平

其他의讀物數十篇
小說講談, 劍劇物, 漫文 漫畫評論, 時評 其他興味津々한記事가라만! 一家의여러분全部가大滿足

定價五十錢

明年度米界는 供給過剩을難免

外米制限令을延長하더래도 五百七十萬石은남어

(京城電) 農林省發表에依한今年度米作第二回收穫高豫想額及十一月現在의殘存米見積高를基礎로한明年度의日本米穀需給推算을試하건대大槪左와如하더라(單位千石)

◇供給高

一、第二豫想高	五九、七〇一
一、十一月現在殘存米	七、八二七
一、朝鮮米移入高	六、五〇〇
一、臺灣米移入高	二、五〇〇
一、外米輸入高	五〇〇
計	七七、〇二八

◇需要高(工業原料로서의必要高)

一、明年度日本消費高	七〇、五三六
一、移輸出豫想高	八〇〇
計	七一、三三六
差引供給過剩高	五、六九二

以上과如한中日本米消費高는日本人口의增加率을七十萬人으로보아明年四月末現在人口는六千二百五十三萬餘人으로잡고每人當의消費數量을最近五個年平均一石一斗二升八合으로算하야算出한것이다 이結果로보면現在施行中의外米輸入制限令을延長하야假用外米의輸入을禁止的으로制限하드라도아즉도約五百七十萬石假量의過剩米를볼터이라더라

十月中 貸付回收減少

京城商議調查=京城組合銀行十月末現在貸付殘高는一億二千四百七十四萬二千圓으로前年末에比하면三百九十六萬四千圓의減少인바 貸付及回收는如左하더라(單位千圓 △은減)

種別	金額	對前月末增減
十月中貸付	六六、三一四	三、五五六
十月中回收	七二、二八九	一九、五三九
月末現在	一二四、七四二	△五、九六四
對前月增減	△五、九六四	—

十月末現在 商品擔保貸減

京城商業會議所調査=京城組合銀行十月末現在商品擔保貸出高는(單位千圓)

種別	十月末現在	對九月末增減	對前年十月末增減
朝鮮產品	七三	△一七	△四四
總移入品	一、一五六	△四四	△一〇
計	一、二二八	△二一	△五四

로九月末에比하야十一萬七千圓前年十月末에比하면五萬四千圓이보다減少되엇더라이제重要한擔保貸付는如左하더라

▲朝鮮產品

種別	金額
正租	五一
玄米	六二
白米	五〇
大豆	一一〇
麥	一八八
雜穀	一一四
牛皮	八二
麻布	四
苧布	四六
生絲	六
綿布	二九
鑛產物	七
諸品	五六
計	七一二

▲總移入品

種別	金額
米	二四
粟	二
小麥	一一一
麥粉	三
綿絲	四四
綿布	二〇八
絹布	二
毛織物	八八
諸品	一七七
計	六〇四

鮮銀券激增 一億一千萬圓

通日增發을繼續하든鮮銀券發行高는十五日現在로一億九百萬圓인데前月보다百五十三萬圓의增發이다다시前年同日의九千五百十七萬圓에比하야千三百九十七萬圓의激增이다米資需要漸次頻繁케되고滿洲方面特產物의出廻가가장盛期에入한結果로一億一千萬圓突破는問題가아니된다더라

米穀法의 改正은中止

一時的彌縫策은禁物

閣內反對로農林省도斷念

(京都電) 米穀法의改正에關하야는過般來農林省에서具體案을審議하야大體의成案을得하얏슴으로適當한機會에閣議에提出하야그承認을求하라는準備가되어잇섯스나政府部內에는農林省의改正에贊成치안코몰이어此에反對意向을가진便이만타ᄒ即

一、最近顯著히暴落의傾向이잇는米價對策으로政府로取할方策

一、右의結果로當然일어날買上資金充實에關한米穀法의改正問題

一、外米輸入制限에關한勅令의延長問題

等인데右의諸事項은當局으로부터의諸同案으로提出치안코委員側으로부터의質問에對하야政府의腹案을示할程度에오칠터이나結局委員會의 決議로써 今後米價가暴落할境遇에는買上或은買換其他의 方法에依하야適當한處置를講究할터이라는 聲明을發하면 엇지될까하야 目下農林當局이가장注目을하는것은朝鮮米의日本流入에米價對策의問題로昨年度米穀에잇서서는七百萬石이라는未曾有의日本移入이잇섯고本年度는昨年度에比하야三百萬石의減少라稱할에不拘하고米價上에何等의影響이업슬은要컨대朝鮮에서는減收의時는粟을食用으로삼고期於히米를日本에移出하는傾向이잇서더욱不安을增케하는것이라고하測되다이點에關한鮮米對策에對하여도相當論爭이잇슬것이라고觀測되더라

農林省腹案에依하면現在의借入金制限二億圓을擴張하야三億圓으로한다는것인데此際假使一億圓을擴張하얏다고하자現行制度와如히係員의俸給으로부터事務費一切外지를全部借入金으로處理하여서는또三四年 도지나지못하야다시制限을擴張치안호면아니되게될것은當然하다 如斯한處事로로서는制限이업슴으로이에政府는米價政策에關한根本方針을樹立하야그方針에準據하야米穀法의改正에依하야進하든지或은달리새로운米價政策을取하는途를講究함이妥當하다 勿論米價政策은農村振興上重要한使命을가진것이오現內閣으로서는엇그實現을期하지아니하면아니될것인바單只一時的彌縫策을取하는것은警戒치안흘수업는바이다라는意向으로農林省案에反對하는것이다右意向은大藏當局을비롯하야二三閣僚가熱心히主張하는바此情勢를看取한山本農相以下農林省當局은本改正案을廢議에提出하면相當한議論이紛紛되어目下解決의緒에入한自作農創定案에도影響이잇슬것을憂慮하야此際米穀法改正은하지안키로決하고右旨를田中首相에도非公式으로諒解를求하얏다此結果二十六日의米穀委員會에는諮問치안코從來議會에臨하야貴衆兩院으로부터米穀法改正案이나建議案이出하게되면모르되그러치안흐면米穀法改正은政府로서는積極的으로하지안흘것이라고觀測된다더라

米穀委員會 附議內容

米價對策審議

(京都電) 農林省發表=來十一月廿六日午前十時부터東京農相官邸에서米穀委員會를開催할것을決定하고今日各委員에게此의旨를通知하엿다더라

◇委員會協議事項

一、本年度米作第二回豫想高及殘存米見積高를中心으로한米穀事情의報告

常識講座(3)

貨幣論(二)

◇……交換과賣買……◇

萬一우리의全社會가 한家庭속과갓게되어 가티生產한그生產品을 마음대로가티消費한다면 그곳에는銀貨나金貨도소용이업슬것이다 지금우리들家庭에서父母의물건을 子女가쓰고子女의물건을 父母가쓸때 돈을주고바더 賣買의形式을取치안한다 近日에이르러 資本主義的風에 家庭의城壁이문허진後 五倫은어우러지고 三綱은넘어갓다 法律만許諾한다면父子와父女間의訴訟도過히드물지안할것이다 그러나아즉것家庭안에서 물건을사고파는일은보지못하는것만큼 安心하고이例를들수가잇다

그것은어젓든 人類社會가血族部落制度로잇슬때에는 거기도 지금우리의 家庭과가티賣買行爲가 업섯다 고한다 한번血族部落이깨어지자 이社會는차차複雜化하야 白丁도생기고 奴隸도 생기고 王公貴族의高樓巨閣도 생기엇다 貨幣도勿論그以後產物의 一種이다 나의가진물건을 내가갓고시퍼케 나는어떠케하야 그것을가질수잇겟는가? 그사람의好意로 贈與를밧거나 그사람을威脅하고强迫하야 掠奪을하거나의두가지의 方法이잇다 交換의 시작은 만히이러한方法을取하엿슬것이다 그外에또한가지方法이잇스니 내가가진물건을그사람에게주고 그사람의가진물건을내가가저오는것이다 그러나물건과물건을直接으로맛交換하면그것을物物交換이라고하는데거긔는여러가지의 困難이잇을의물건을必要치안할수업다 나는그사람은나의물건을必要로녀겨도 그사람이 것이되어잇슬때에는 두사람사히의交換은究竟成立되지못한다 하나의물건을 만약나가 곡서로서로必要로알때라야만 그交換은成立될수가잇다

◇假令 讀者中한사람이 어떤물을 가지고 보석반지와박구려고한다고 하자! 그의어여쁜愛人에게 對하여는 원체朝鮮의 靑年男子가침을 흘리지만그들에게는 보석반지가업고오그만사람의 어린少年이잇서보석반지를가지기는 가치다만遺憾으로 그는아즉그의물을要求치안한다 그리하야그의물은마침내보석반지와 밧구지못하고말것이다 이것은貨物의品質上困難이지만은 다시貨物의分量上困難이잇다 假令그의물에對하야 두거운愛情을 품은한靑年이千辛萬苦로·보석반지한個를求하여가지고왓다고하자여겨서 두사람의交換은 곳成立되는가? 아니다 그靑年의보석반지는 三十圓엇치리에不過하고 그는自己의물을가치二三千圓의보석반지를希望한다고하자 그러면그물의全身을百分으로난호아그一分으로交換하겟는가?여긔서두사람의 말은 또다시꺼어지고말것이다 그런이아니다 한市場에貨物이百가지만된대도 이貨物을 얼마에 거래할貨物얼마라는貨物과貨物의交換比率은몰라지말라! 100(100―1)=4950의方式으로即

四千九百五十가지의比率이생긴다

◇物物交換의이러한困難點은무엇으로解決되겟는가?이곳貨幣의發生이다 物物交換을直接交換이라고한다 이로부터貨幣라는交換의媒介物이잇서모든貨物의交換은곳品質上困難이除去되며또貨幣라는尺度가잇서 무엇의價値는 얼마 무엇의價値는 얼마라고測定할수잇슴으로 分量上困難도除去되는것이다

◇그러나物物交換에잇서單純한交換行爲는二重的手續으로分裂되었다 그리하야그分裂된賣買兩行爲라는二重的手續이며이에서는 商業이라는職業이產出되엇다 이외가티商工階級의『여호』라는本來貨幣그물건이다 그들의 拜金思想은그들의出來보다當然以上이다

前場底迷

再昨後場阪地三十圓十錢의六番同事止와共히二十五圓七十六錢에場을止한當市場은今朝에入하야阪地初付三十圓二十錢인十丁反高를據하고二十五圓 八十三錢 인七丁反高로場을始한後阪地二節十六錢으로十七錢인小落의報를接하고一落十三丁인七十七錢의低價를示하더니其後阪地의稍漸高調로九節二十四錢으로三錢에止場함을따아七十九錢에場을止하니高低의差는十三丁이며阪仁의鞘는四百四十四丁이더라

期米

仁川期米 十七日

	再昨後止	今後止	比較
當限	―	―	
中限	三五、二八	三五、二六	
先限	三五、八六	三五、八六	同價

一節	三五、八三	三五、七三	三五、八〇	
二節	三五、八四	三五、八三	三五、八〇	
三節	―	三五、八二	三五、七八	
四節	三五、八一	三五、七六	―	
五節	―	―	三五、七七	
六節	―	三五、八〇	三五、七四	
七節	―	―	三五、七七	
八節	―	―	―	
九節	―	―	三五、七八	
十節	―	―	三五、七九	

兩方共히 中途에不能去

萬人의注目을글든日本米의第二回豫想은昨年보다二百數十萬石減少를示하고十一月一日의殘存

後場不變

後場은二十五圓七十七錢에初付한後七十六錢을高價로三四錢이더니다시六節八錢으로結局七十六錢에場을止하니高低의差는五丁이더라

一節	三五、七三	三五、七三	三五、七七
二節	三五、七三	―	三五、七六
三節	―	―	三五、七六
四節	―	三五、七四	三五、七二
五節	三五、七三	―	三五、七四
六節	三五、七三	三五、七四	三五、七八
七節	三五、七六	―	三五、七六

群山廻米報(十七日)

御大典氣分濃厚로休商同樣인데

政府買上疑問

賣方의嫌忌와

昨年同期에는昨年產米의豐作인만큼百萬石乃至百五十萬石買上說이濃厚하야一時買氣沸騰하엿스나本年度에잇서서는例年보다의減收로由함인지政府에서아즉買上할意思가無하다는說이傳布되어俄然買氣는萎縮케한다그러나買上은政府의年中行事임으로어느時期에突然買上을實現하게될지賣方의嫌忌가업지아니하야斷乎한方針을取하지못하는模樣이다果然當地困店을中心으로한淺野筋도一期三期連賣의方針을確樹하엿다가不知不識(?)에利退한後途輔賣의光景을呈하엿스나此亦鮮明치못하고當分觀望하는觀이잇다同筋의態度가如何히決定될지注目을要하는同時에政府의意見이또한如何할지賣上與否를注意할必要가잇슬이라고云云

米豆餘話

▲本年은昨年보다의減收로由함인지政府의意思가아즉買上하지아니할모양이라고그러치만政府의年中行事인만큼賣方의嫌忌가업지아니한걸▲압흐로正米實勢의威力이謂到하는此際에買方도無謀的行動을取키어렵지만賣方도또한積極的態度를取하지못할모양▲當地困의重鎭인淺野一派도三期의賣物을全部利退하고사도랄도못하고傍觀하는中이라고傍觀하는것이오히려得策일지도亦未知▲그동안御大典紀念祝意를表하얏다할지相場은 沈滯로穩靜하얏다終了後에는騰落間에一場波紋을生할터이지그런데現下의步調와場面으로보아서는一度反撥을見하기가十上八九인걸그러치만反騰한다할지라도그程度의挾少를또한可期

米는昨年보다二百十餘萬石의增加를示하야結局無加減의狀態를呈하엿스며相場은昨年度와如히低價圈에서低迷한바이잇슴으로此際에서氣勢를聲明하기도難한일이요또는正米의實勢가減退하는此際에無條件으로買進하기도難하야兩方共히中途에서彷徨不能去의光景을示할편이다그러한關係로約百丁內外의保勢로當分維持하다가地方農家의賣出如何와政府當局의買上如何에依하야態度를確定할수잇스며從하야一段分岐의伏勢를呈할것으로豫測한다果何如?

大阪期米

▲前場

寄	當	三〇、一二	中	三〇、二〇
一節		三〇、一一	六節	三〇、二四
二節		三〇、一六	七節	三〇、一七
三節		三〇、一七	八節	三〇、一九
四節		三〇、一七	九節	三〇、二三
五節		三〇、一六	十節	三〇、二四

▲後場

寄	當	三〇、一九	中	三〇、二四
一節		三〇、一七	四節	三〇、二二
二節		三〇、二三	五節	三〇、二四
三節		三〇、二四	大節	三〇、二四

大阪氣配 三十圓二十三錢

各地期米

	前場	後場
東京	二九、五四	二九、五四
兵庫	二九、六九	三〇、二二
下關	二九、五四	二九、六〇

各限俵合

▲前場 / ▲後場 [numerals illegible]

取調高	當限 二九〇〇	中限 二一六〇〇
帳入價	三五〇〇	先限 一三三〇〇
出來高		
合計	一八六〇〇石	
累計	一八八七八〇〇石	

仁川現物市場

同	玄米三等 四等	二五、八〇〇
		二五、五〇〇
無撿査米		二五、〇〇〇
一等精白米		二三、〇〇〇
在來正租		七一五〇
改良正租		七三〇〇
南山大豆		一五、九〇〇
黑滿大豆		一五、九〇〇
金汗大豆		一五、六〇〇
海州大豆		一五、〇〇〇
天安大豆		一四、八〇〇

給米

給便	玄米	一、〇七〇叺
	租	無
汽車便	玄米	三、一九四三叺
	租	無
牛車便	玄米	無
	租	無
合計	玄米	一五、一〇六一三叺
	租	[illegible]

穩米十七日도祗히節하야牛車는업섯다

大豆 賣買不成

三期共히賣買不成으로寂寞히場을止하엿다

株式

京取市場 十七日

京取短期取引

株名	前寄	大引	後寄	大引
京取	八六〇	八六〇	八六〇	八六〇
鍾新	―	―	―	―
大新	―	―	―	―
東新	一三三〇	一三三〇	一三四〇	一三三〇

前場暴騰

大新 一二〇高 東新 二六〇高

買煽策動으로 東新大新反撥

今朝前場은再昨後場漲勢를先明休日을압두고도一齊反撥를始하야東新百七十三圓六十錢에寄後漸騰하더니大阪買方買煽이起하야突高하얏슴에寄所亦五圓七十錢으로棒上되어大引되고大新亦八十八圓十錢寄後同事이더니九圓十錢으로突騰大引되고鍾新京取만은無商이더라

前場諸株步調

▲大新 八八〇―一〇一〇―九二〇―
▲東新 一七三六〇―六〇―三〇―
八五〇―一〇―三〇―

時機到來?

賣方恐怖時代

長久間金解問題에威壓되어잇든閑散不勢裡에推移되어買方의恐怖相場이展開하얏스며더구나休日頻頻으로因하야伸力이減殺되엇스나再昨後場부터相場은突然硬化되며東新이先驅로百七十圓中心이든根據地를離脫하야百八十圓을目標로今朝는百七十五圓七十錢인同鞘이엇고大新亦九十圓臺를恢復코저八十九圓十錢外지九十圓大臺를肉薄하는情勢이다此의主要한原因은

抑壓反動高라

고볼만한것이니期金解禁이라는威務材料로因하야無理하게抑壓되엇든것이關西銀行大會에서한藏相의演說은解禁을한다는것인지아니한다는것인지도모지曖昧할뿐아니라時期가언제일지도모지호리멍덩함으로此에對하야極度로警戒하든一派의買煽이며年末高春高人氣等으로因한企待로俄然仕手의買煽이起한것을보아此가

本立直이라고

速斷하기는아즉尙早이나然이나何如間議會도政友와一新會側의握手로倒閣運動其他議會對策의

後場寄高

大新 三〇高 東新 一〇低

大新九十圓臺 東新寄高低引

後場은大阪關門爭奪戰으로東新百七十六圓五十錢大新九十圓三十錢이잇섯슴으로寄所는東新百七十六圓四十錢高寄後漸次反落로小抑되엇다가五圓六十錢으로低引되고大新은九十圓大臺로寄後八十九圓八十錢步이더니四十錢으로大引되고鍾新京取는亦然無商場이더라

後場諸株步調

▲大新 九〇〇―八九〇―四〇―
▲東新 一七六四〇―一〇―五〇―
五六〇―六〇―

特히括目되는것은新米利加 그라되오는 會社株로三百弗新에갓가운賣買高가多하얏더라

大阪短期株式

株名	前寄	大引	後寄	大引
大新	八八〇	八九二〇	九〇〇	九〇四〇
鍾新	一三七三〇	一三八三〇	一三八三〇	一三七三〇
久原	五三六〇	五三〇〇	五三〇〇	五三六〇
東新	一七三六〇	一七五七〇	一七六四〇	一七五六〇

取調代引算定日步

株名	取組	大引	算定	日步
京取	三五〇	一〇八〇	一四	一三
鍾新	三三〇	一四〇	一三六	九六
大新	一九三〇	六二〇	八八	九五
東新	四五〇	三六一〇	一六六	一四〇

以上二日分日步

出來高

▲長期合計 累計 一六四〇〇
▲短期合計 累計 二九四〇五〇〇

大阪短期步調

▲前場大新 八七〇―九三―九五―四〇
一九〇―九五―
▲前場鍾新 一三七五〇―八〇―八〇―
七〇―八〇―八六〇―八〇―
▲前場久原 五二九〇―六〇―六〇―六〇
▲前場東新 一七三六〇―七〇〇―
一七〇―六〇〇―
▲後場大新 九〇〇―九三〇―八九〇―
四〇―九〇―九三〇―九二〇―
▲後場鍾新 一三八〇〇―八〇〇―九三〇
―八九〇―九四〇―
▲後場久原 五二九〇―五〇―五〇―五三〇―
一三〇〇―五〇〇―

延取引

群山 賣買高二萬三千三百石

		寄付	前止	高値	安値
殼良	ロチ三等	三六、九〇	三六、九〇	四等 三六、一〇	
十一月末		三五、五五	三五、五五	三五、六〇	三五、五〇
十二月中		三五、九〇	三五、九〇	三五、九〇	三五、六〇
一月中		三五、六〇	三五、六〇	三五、六〇	三五、五〇

大邱 賣買高 七千二百石

	寄付	前止	高値	安値
殼良(神力)	三五、〇〇	―	三五、〇〇	三五、〇〇
十一月末	―	―	―	―
十二月中	三六、二〇	三六、二〇	三六、二〇	三六、二〇
一月中	三六、二五	三六、二〇	三六、二五	三六、二〇

釜山 賣買高 一千八百石

	寄付	前止	高値	安値
殼良(神力)	三五、二〇	三五、二〇	三五、四〇	三五、二〇
十一月末	三五、五〇	三五、五〇	三五、四〇	三五、五〇
十二月中	三六、五〇	三六、五〇	三六、五〇	三六、四〇
一月中	三七、〇〇	三七、〇〇	三七、〇〇	三六、九〇

綿絲

大阪三品

	前付	前止	後付	後止
十一月限	三〇四四〇	三〇五六〇	三〇五〇〇	三〇五〇〇
十二月限	三〇〇四〇	三〇〇四〇	三〇〇五〇	三〇〇四〇
一月限	二九七六〇	二九七八〇	二九七六〇	二九七八〇
二月限	二九五八〇	二九五八〇	二九五八〇	二九五八〇
三月限	二九五〇〇	二九五〇〇	二九五〇〇	二九五〇〇
四月限	二九五〇〇	二九五〇〇	二九五〇〇	二九五〇〇
五月限	二九五〇〇	二九五〇〇	二九五〇〇	二九五〇〇

海外經濟

倫敦銀塊	二六片四分三	
英米爲替	四弗八五仙	
米棉	十錢	低
印棉	十錢	低
스지-루	一七〇	
아나곤다株	一〇三弗二分一	
紐育銀塊	五八仙	
對米爲替	四六弗八分七	

紐育株取 熱狂

(紐育十六日發) 紐育株式取引所는本日同所開始以來가장激烈한熱狂的光景을現出하엿다 手合株式總數가六萬株에達하야 五十一圣스트 商店의計算으로는後場大引手合이六百七十萬에達하리라하야各地의買注文이殺到하야買氣는極히旺盛인바歐洲大戰當時以上의白熱이라더라

東新買方追證

東新短期東新株暴騰으로賣方은今後場立會外지追證金을納入하얏다고

登錄商標

기침 천식

RIUKAKUSAN.

The Exelent Medicine

for

the cough and the Asthma.

慢性도急性도治療는龍角散

最初에는輕微한곱붐이라도、담、기침、천식의氣味가보이면벌서放念은못할것입니다。肺炎、肋膜炎으로變症하여、肺結核의種子를付植하고一生不治의病에울지안으면안되게됩니다。故로담、기침천식의兆候가보일때는

專門藥龍角散을服用하야安全하히迅速히根治토록하십시요

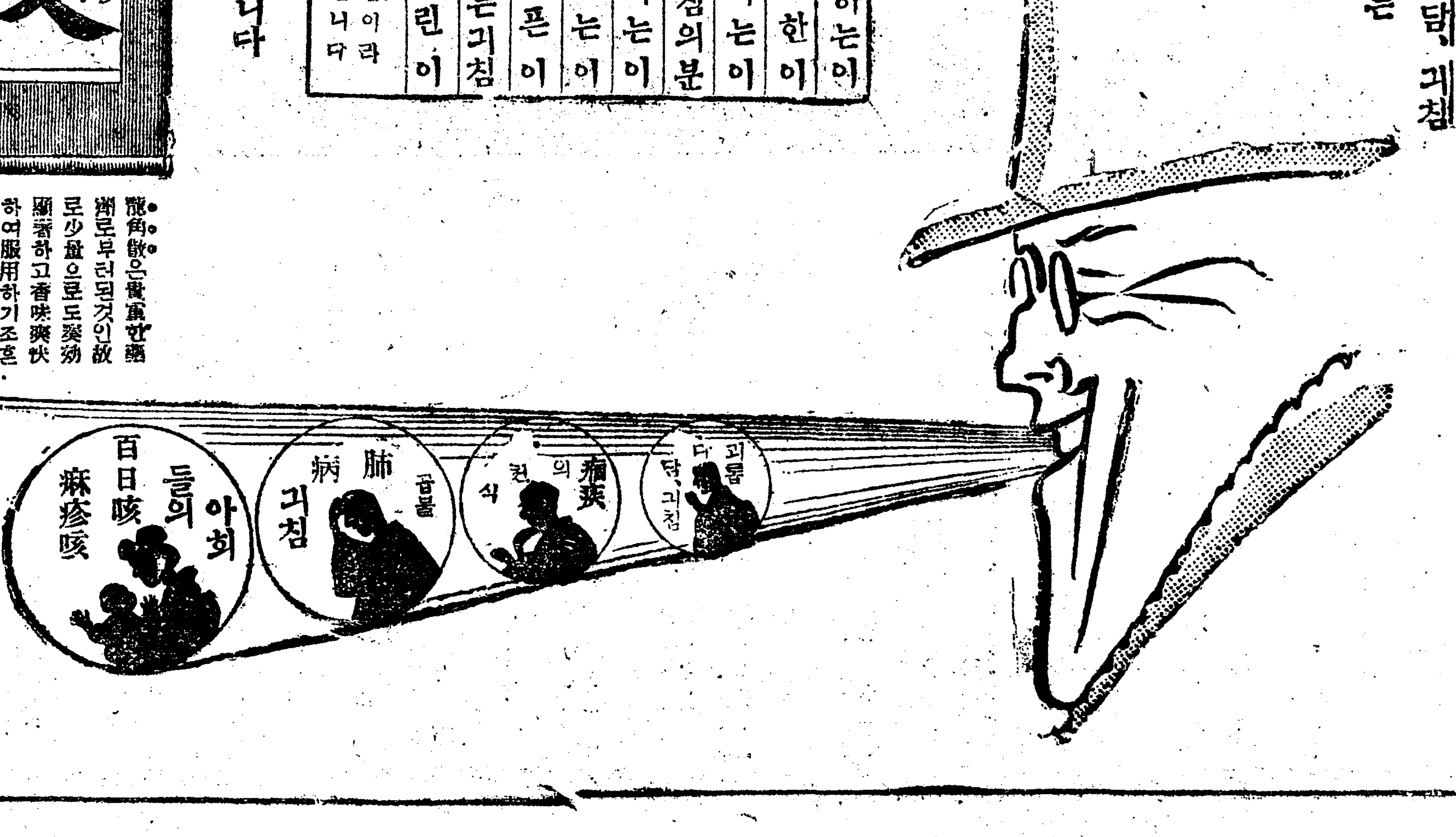

龍角散適應容體書

(喀痰)	가래로恒常걸넉걸넉苦惱하는이
(喘息)	천식으로항상숨이질듯한이
(頻咳)	기침이넘우나서밤잠못자는이
(流感)	流行感冒로부터니러나는기침의분
(肺病)	肺病으로恒常기침이나는이
(血混)	가래춤또피가석겨나는이
(音聲)	音聲이마르고목이압픈이
(老人)	老人또는病人의虛劣性으로나는기침
(小兒)	百日咳또痲疹咳의어린이

其他如何히頑固한呼吸疾患의 집。칩。이라도一二週日間繼續服用하면效力顯著합니다

▽全國各藥店朝鮮滿洲外國樞要地藥店에잇습니다

龍角散

●龍角散은貴重한藥劑로부터된것인故로少量으로도奏効顯著하고香味爽快하여服用하기조흔것이기째문에如何히藥싫어하는사람이나아희도잘服用하고、服用할때마다精神이샛솟하여지며咽喉의苦痛을完全히除去함

世界的으로된龍角散의販路

龍角散은全國有名藥店과滿蒙朝鮮、歐洲諸國樞要都市에서販賣함 本舖에直接注文은振替、爲替또는切手代用으로하십시요

價	藥
二日分	二十錢
四日分	三十錢
八日分	五十錢
十八日分	一圓
四十日分	二圓
六十五日分	三圓

東京市神田區豐島町

本舖 藤井得三郎

振替口座東京九一番 電話浪花一八九〇·二五〇〇番